

RAPPORT ANNUEL DU DELEGATAIRE

2024

NEUILLE PONT PIERRE– ASSAINISSEMENT



Table des matières

EDITORIAL	3
LA VIE DE VOTRE CONTRAT	15
Les avenants du contrat	15
LES REPRESENTANTS DU CONTRAT	16
LES CHIFFRES CLES.....	18
COMPARATIF DES CHIFFRES CLES AVEC L'ANNEE ANTERIEURE	19
SYNTHESE DU CONTRAT 2024	20
Le patrimoine de votre contrat	20
Le service aux usagers	20
Le bilan de l'activité.....	20
La qualité du traitement	20
Les interventions et l'entretien du patrimoine.....	21
VOTRE PATRIMOINE	23
LE RESEAU.....	23
Répartition par matériau	23
Répartition par diamètre	23
VOS BRANCHEMENTS	25
LES VOLUMES ASSUJETTIS A L'ASSAINISSEMENT	25
LA RELATION AVEC LES CLIENTS : LES RECLAMATIONS REÇUES.....	25
BILAN DE LA QUALITE DU TRAITEMENT	27
La charge hydraulique annuelle.....	27
La charge polluante annuelle.....	27
Les volumes d'effluents épurés	27
LES CONSOMMATIONS ENERGETIQUES	28
LES BOUES ET LES SOUS-PRODUITS	28
Production de boues	28
Evacuation des boues	28
Les sous-produits : Refus de Dégrillage	28
DETAIL DE LA CONFORMITE PAR SYSTEME DE TRAITEMENT	30
Nombre de bilans 24h réalisés par système de traitement	30
Taux de conformité par système de traitement	30
LES INTERVENTIONS D'EXPLOITATION	32
Bilans des interventions d'exploitations.....	32
Les casses sur conduites et sur branchements.....	32
LES INTERVENTIONS DE MAINTENANCE	33
Répartition des interventions de maintenance selon leur type	33
Répartition des interventions de maintenance selon leur nature curative ou préventive.....	33
LE CARE	37
LE DETAIL DE VOTRE CONTRAT	38
LES INSTALLATIONS	40
Les stations d'épuration	40
Les postes de relevage.....	40
LE RESEAU.....	41
Répartition par diamètre et matériau	41
LA GESTION CLIENTELE	43
Les branchements par commune	43
Les clients par commune	43
Les volumes consommés assujettis à l'assainissement par commune	43
Les consommations par tranche.....	43
LA FACTURE 120 M ³	44
NOTE DE CALCUL DE REVISION DU PRIX DE L'EAU ET FACTURES 120 M ³	48
CONSOMMATION D'ENERGIE	51
LES INTERVENTIONS D'EXPLOITATION	53

Les opérations d'hydrocurage du réseau	53
LES INTERVENTIONS DE MAINTENANCE.....	55
Les interventions de maintenance 2ème niveau	55
Les interventions de contrôle réglementaire sur les installations électriques	55
Les interventions de contrôle réglementaire sur les appareils de levage	56
LES OPERATIONS DE RENOUELEMENT.....	56
DETAIL DE L'INDICATEUR DE CONNAISSANCE ET DE GESTION PATRIMONIALE DES RESEAUX D'ASSAINISSEMENT	58
INDICE DE CONNAISSANCE DES REJETS AU MILIEU NATUREL PAR LES RESEAUX DE COLLECTE DES EAUX USEES P255.3-1 :	59
A. INFORMATIONS GENERALES - STEP DE CANGE - NEUILLE PONT PIERRE	2
A.1. IDENTIFICATION ET DESCRIPTION SUCCINCTE.....	2
B. BILAN ANNUEL SUR LE SYSTEME DE COLLECTE.....	3
B.1. LES RACCORDEMENTS.....	3
B.1.1. Les raccordements domestiques.....	3
B.2. LE CONTROLE ET LA SURVEILLANCE DU SYSTEME DE COLLECTE	3
B.2.1. Surveillance de l'état du réseau : Passage caméra	3
B.3. L'ENTRETIEN DU SYSTEME DE COLLECTE	3
B.3.1. Les postes de relèvement.....	3
B.3.2. Récapitulatif des opérations d'entretien.....	3
C. BILAN ANNUEL SUR LE SYSTEME DE TRAITEMENT - STEP DE CANGE - NEUILLE PONT PIERRE	5
C.1. BILAN SUR LES VOLUMES	5
C.1.1. Volume entrant dans le système de traitement.....	5
C.1.2. Volume sortant du système de traitement	5
C.1.3. Evolutions des volumes totaux annuels entrant et sortant	5
C.2. BILAN SUR LA POLLUTION TRAITEE ET REJETEE	7
C.2.1. Evolutions des charges entrantes annuelles.....	7
C.2.2. La pollution entrante dans le système de traitement	9
C.2.3. La pollution sortante du système de traitement	11
C.2.4. Le calcul des rendements	13
C.3. BILAN SUR LES BOUES, LES AUTRES SOUS-PRODUITS ET LES APPORTS EXTERIEURS	14
C.3.1. Les boues.....	14
C.3.2. Les autres sous-produits.....	14
C.4. BILAN DE LA CONSOMMATION D'ENERGIE ET DE REACTIFS	15
C.4.1. Quantités d'énergie consommée au cours de l'année	15
C.4.2. Quantités de réactifs consommés sur l'année	15
C.5. RECAPITULATIF ANNUEL DU FONCTIONNEMENT DU SYSTEME DE TRAITEMENT ET EVALUATION DE LA CONFORMITE	15
Paramètres physicochimiques.....	15
C.6. BILAN ANNUEL SUR LE SYSTEME DE TRAITEMENT	17
ATTESTATIONS D'ASSURANCES	22
Attestation Dommages aux Biens.....	22
Responsabilité civile	23
Attestation Responsabilité civile décennale obligatoire (bâtiment).....	24
Attestation Responsabilité civile Atteinte à l'Environnement	28
Attestation Tous risques chantiers.....	29
ANNEXES COMPLEMENTAIRES	30
LE GLOSSAIRE	31
LES NOUVEAUX TEXTES REGLEMENTAIRES.....	36

EDITORIAL



Madame, Monsieur,

J'ai le plaisir de vous adresser le Rapport Annuel du Délégué pour l'année 2024. Ce document illustre avec précision l'activité et l'engagement du Groupe Saur sur le territoire que vous administrez, en pointant les actions conduites pour préserver et valoriser la ressource en eau, ce bien commun essentiel qui connaît, dans notre pays, des tensions grandissantes sur sa qualité et sa disponibilité.

Ainsi, cette édition reflète les défis et les transformations auxquels nous sommes confrontés. Si l'année 2022 a été marquée par une sécheresse sans précédent, l'année 2024 a été traversée par de nombreux aléas climatiques, d'une intensité et d'une répétition inédites. Ces désormais réalités imposent aux collectivités comme à leurs délégués de s'adapter pour assurer une gestion performante et durable de la ressource en eau.

Face à ces défis, le Groupe Saur s'engage aux côtés des collectivités, en mettant à leur disposition les savoir-faire et expertises de ses collaborateurs ainsi que des solutions adaptées, qu'il s'agisse de traiter les micropolluants, de réutiliser les eaux usées traitées (REUT), ou encore de favoriser la gestion circulaire de l'eau et la production d'énergie renouvelable.

Notre organisation décentralisée, soutenue par nos 16 Centres de Pilotage Opérationnels répartis sur tout le territoire hexagonal, est le gage d'une forte proximité et la garantie d'une collaboration étroite et continue avec vos équipes.

Cette gouvernance partagée, dont le Groupe Saur a toujours été promoteur, et qu'entretient une diffusion transparente des données des services d'eau, est un atout pour la déclinaison opérationnelle de la transition hydrique de nos territoires.

En effet, nous avons la conviction que cette dernière repose sur une approche concertée avec l'ensemble des parties prenantes.

À travers ce rapport, nous souhaitons favoriser un moment d'échange privilégié avec vous et vos équipes, pour imaginer ensemble les meilleures perspectives pour votre service public. Nos équipes locales restent pleinement disponibles pour accompagner votre collectivité dans la mise en œuvre des solutions les plus adaptées à vos besoins et à ceux de vos administrés.

Au nom des collaborateurs du Groupe Saur qui interviennent chaque jour à votre service, je vous remercie de la confiance que vous leur accordez, et nous nous engageons à continuer à œuvrer, avec détermination et en partenariat avec vous, pour préserver durablement notre ressource en eau.

Je vous souhaite une excellente lecture.

Avec mes salutations respectueuses.

Estelle Grelier
Présidente de Saur France



saur

mission water



1 PRESENTATION DE L'ENTREPRISE

Préserver la ressource la plus précieuse de notre planète

UNE NOUVELLE AMBITION POUR L'EAU DECLINEE AU PLUS PRES DES TERRITOIRES

Acteur depuis près d'un siècle de la protection de l'eau et de l'environnement, le groupe Saur agit aux côtés des territoires et délivre au quotidien des services essentiels pour et en lien avec ses clients collectivités, entreprises et citoyens.

Forte d'un nouveau projet d'entreprise durable et d'un nouveau positionnement, Saur confirme son engagement pour répondre au mieux aux besoins des territoires et aux défis de la transition écologique et hydrique.

Cette ambition est portée par notre raison d'être :

« Militer pour que tous les acteurs accordent à l'eau la valeur qu'elle mérite,

Gérer l'eau de façon responsable, en qualité et en quantité suffisantes,

Agir et convaincre pour économiser l'eau,

Inventer de nouveaux modèles pour préserver la ressource la plus précieuse de notre planète ».

Pour en savoir plus, consulter le rapport intégré de Saur, disponible sur le site saur.com.

SAUR ET VOUS, ALLIER QUALITE DE SERVICE, PROXIMITE ET PERFORMANCE DE VOTRE CONTRAT

Pour répondre au mieux à vos besoins et pour atteindre ses objectifs de protection de la ressource, Saur a adopté un maillage permettant de déployer sur chacun des territoires les moyens opérationnels et techniques adéquats. Au sein de sa division Eau France, Saur et ses filiales Cise TP et Stereau concentrent également toutes les expertises nécessaires à l'amélioration de la performance de votre contrat et au développement de votre patrimoine réseau et usine.

Pour opérer au quotidien vos services d'eau et d'assainissement et vous garantir réactivité et efficacité, Saur assure une couverture nationale grâce à 10 Directions Régionales, 21 Directions d'Exploitation en charge de l'exécution de votre contrat et 16 Centres de Pilotage Opérationnel (CPO) qui centralisent la supervision et le pilotage en temps réel de votre exploitation.

LE CPO, animateur d'excellence opérationnelle

Le Centre de Pilotage Opérationnel est une véritable « tour de contrôle » qui rassemble des experts, techniciens et spécialistes dans des domaines aussi variés que les processus de traitement, l'hydraulique, la maintenance, la cartographie. Il intègre, traite, analyse et valorise en continu des données issues d'une multitude de capteurs innovants et Hi-Tech qui suivent votre patrimoine 24h/24. Des experts métiers permettent de garantir une gestion optimale de vos installations et mettent leurs compétences à votre service en intégrant les enjeux spécifiques à votre territoire.

Des spécialistes traitent, analysent et véhiculent en temps réel des milliers de données, directement issues du terrain, en vue d'en assurer la traçabilité et l'analyse pour vous accompagner au mieux dans la maîtrise de la politique de l'eau de votre territoire.

Le CPO, garant d'une liaison permanente entre experts, ordonnanceurs et équipes de terrain, permet de suivre en temps réel et d'analyser les éléments du réseau grâce aux remontées d'information des différents capteurs.

Le CPO met à votre disposition le meilleur de la technologie en vous faisant bénéficier des dernières avancées en matière de R&D et d'innovation.

Cette organisation nous permet de proposer un service adapté aux besoins spécifiques de chaque collectivité pour répondre aux exigences des territoires en offrant à tous l'excellence d'une même qualité de service à un prix maîtrisé.

PURE INNOVATION : NOS SOLUTIONS AU SERVICE DE L'EAU

Les exigences de l'arrêté du 21 juillet 2015 et l'arrêté modificatif du 31 juillet 2020 entrent en vigueur progressivement. SAUR prépare déjà la prochaine échéance : l'extension de la mise en place du diagnostic permanent aux systèmes $\geq 2\,000$ eqH avant le 31/12/2024.

SAUR dispose d'outils de fond (SIG, GMAO et supervision) afin de vous garantir un diagnostic permanent complet accompagné d'indicateurs de performance pertinents, et de vous assurer un programme d'exploitation optimal, travaillant dans une boucle d'amélioration continue.

Nous continuons à vous accompagner dans vos enjeux d'aujourd'hui : **protection du milieu naturel, surveillance des installations, sécurisation du fonctionnement et pérennisation du patrimoine**, ainsi que de vous conseiller sur les enjeux de demain, notamment la **transition énergétique**.

Grâce à son organisation et ses nouveaux outils, SAUR améliore durablement sa performance opérationnelle pour préserver votre milieu naturel.

Assurer la conformité réglementaire

L'autosurveillance mise en place sur nos systèmes d'assainissement (collecte et traitement) permet un suivi régulier des performances des installations, en détectant toute dérive.

L'évaluation de la conformité réglementaire est faite au fil de l'eau, avec un reporting adapté.

Protéger le milieu naturel

GALATE, outil SAUR par excellence, permet l'analyse multicritères de sensibilité des postes de pompage.

Intégré dans notre stratégie d'exploitation et dans nos outils de diagnostic permanent, il vous permet en plus de minimiser le risque et l'impact d'éventuels déversements vers les milieux d'usage sensible

Sécuriser le fonctionnement des installations

L'arrêté du 21/07/2015 et l'arrêté modificatif du 31/07/2020 renforce les exigences de sécurisation des installations, notamment en élargissant le périmètre de réalisation d'analyses de risques de défaillance aux bassins et postes : SAUR vous accompagne en proposant des analyses de risques, assorties de plans d'actions permettant ainsi d'améliorer la fiabilité et la sécurité de vos installations et d'enrichir le diagnostic permanent avec ces informations.

Transition énergétique

Le management de l'énergie est depuis plusieurs années une priorité chez SAUR. Nos processus et méthodes sont régulièrement audités par l'AFNOR dans le cadre de la certification ISO 50 001 qui récompense la mise en place d'une démarche d'amélioration continue sur le management de l'énergie. En 2023, la certification a de nouveau été reconduite.

La récente crise énergétique et les difficultés d'approvisionnement électrique lors de l'hiver ont montré la dépendance de nos activités à l'électricité. Afin de développer un modèle de plus en plus résilient, SAUR a travaillé étroitement avec les gestionnaires de réseau d'électricité afin d'anticiper les risques liés aux possibles coupures de délestages lors des pointes hivernales. Un processus de prévention automatisé a été mis en place afin de maîtriser tout risque de rupture sur la production et l'alimentation en eau potable.

SAUR s'est engagé fortement afin de réduire son intensité carbone liée à ses activités. C'est pourquoi en 2023, 100% de l'électricité consommé sur vos sites est issu d'électricité verte d'origine renouvelable. Méthodologie auditée et validée SELON LE GHG PROTOCOL.

LA RESPONSABILITE SOCIÉTALE DE L'ENTREPRISE

UNE ENTREPRISE EXEMPLAIRE POUR L'ENVIRONNEMENT

Acteur de l'environnement, nous souhaitons promouvoir une gestion exemplaire de nos sites et de nos services pour minimiser les impacts que nos métiers pourraient avoir sur le climat, la Biodiversité ou les ressources naturelles.



Engagée de manière structurante dans ses processus, notre entreprise Saur est certifiée ISO 14 001 (management de l'environnement) et ISO 50 001 (management de l'énergie) au niveau national et les met en œuvre pour répondre à cet enjeu de préservation de votre territoire.

Accompagner la transition carbone sur votre territoire

En tant qu'acteur engagé dans la lutte contre le dérèglement climatique, le groupe Saur a à cœur de soutenir la transition énergétique des territoires qu'il dessert, et d'accompagner le développement d'une économie bas-carbone à travers l'ensemble de ses activités.

Nos ambitions carbonées sont fortes, et nous les mettons au service de vos objectifs climat. Saur a en effet pour objectif de réduire ses émissions directes (scope 1) et indirectes liées à la consommation d'électricité (scope 2) de 42% d'ici 2030 comparé à 2021. Cette trajectoire de réduction des émissions de Gaz à Effet de Serre du Groupe a été validée par SBTi (Science Based Target Initiative) en 2023.

Pour vous accompagner vers cette transition énergétique, les principales mesures mises en œuvre sont les suivantes :

- Une consommation d'énergie décarbonée : la **fourniture de l'électricité** de nos contrats d'exploitation est couverte **intégralement par une production d'énergie renouvelable**. Des certificats de garantie d'origine, délivrés aux producteurs d'énergie verte par l'AIB (Association of Issuing Bodies), permettent de soutenir la filière de production d'énergie renouvelable.
- Un engagement de Saur en faveur de la **sobriété**, avec les optimisations énergétiques : norme ISO 50 001, gestion du pilotage de la performance énergétique via optim+, etc.



Des achats durables

Soucieux de consolider une démarche partenariale durable et de qualité, nous avons établi une gouvernance engagée de notre service Achats, portée par la **Politique Achats Responsables de Saur France et la Charte Relations Fournisseurs**, reflétant la réciprocité de notre engagement auprès de nos partenaires.

Feuille de Route qui guide l'ensemble de la filière Achat de Saur, cette politique (accessible publiquement sur le site web de Saur) porte plusieurs engagements, dont :

- Engagement 5 : Recourir en priorité aux achats de proximité et favoriser les acteurs de l'Économie Sociale et Solidaire
- Engagement 4 : 100% des cahiers des charges nationaux intègrent des critères de développement durable

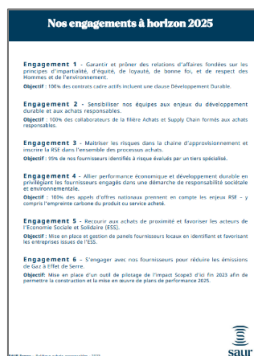

DES ENJEUX SOCIÉTAUX

Conscient que le service de l'eau et de l'assainissement est par essence nécessairement local, nous avons à cœur de rester implanté au plus proche des territoires dans lesquels nous opérons.

Contribuer à l'insertion et l'emploi local

L'accès au monde du travail pour les jeunes et les seniors, et plus globalement pour toutes les populations éloignées de l'emploi, est une préoccupation majeure. En tant qu'**acteur économique**, nous souhaitons jouer, à vos côtés, un rôle clé dans la sensibilisation, la formation et l'insertion professionnelle des habitants de votre territoire.

Depuis 2021, Saur a **supprimé la période d'essai pour ses recrutements en CDI**. Cette action facilite notamment l'accès au logement et à l'emprunt pour les nouveaux embauchés.

Saur accompagne **l'insertion professionnelle** du public le plus éloigné de l'emploi (jeunes, seniors, personnes en situation de chômage longue durée, personnes en situation de handicap ...), en privilégiant des partenariats avec des acteurs locaux, ancrés sur votre territoire.

Nous menons les actions suivantes :

- Recourir à de la sous-traitance auprès d'ESAT (Etablissement et Service d'Aide par le Travail), notamment pour la gestion des espaces verts.
- Recruter prioritairement une main d'œuvre locale en transmettant à France Travail, CAP Emploi et la Mission Locale toutes nos offres d'emploi du périmètre contractuel.

Participer à des événements Emploi sous forme de forum ou d'ateliers.

Accompagner les clients les plus fragiles

Conscients que les situations de vie peuvent affecter ponctuellement les capacités de nos abonnés à payer leurs factures, différentes modalités de paiement sont mises à leur disposition. Nos conseillers clientèle examinent chaque situation et proposent différentes options pour faciliter le paiement de leur service :

- La possibilité de régler les factures selon un plan de paiement personnalisé,
- Le prélèvement mensuel pour permettre aux clients en difficulté de mieux répartir et anticiper le poids de la facture au cours de l'année

Concernant les abonnés en situation de précarité hydrique, Saur propose de les accompagner via différents systèmes de médiation, de sensibilisation à la réduction des consommations d'eau et de leurs factures, ainsi que l'appui via des aides financières palliatives.

En complément, Saur est signataire au sein de chaque Département d'une Convention pour préciser son concours financier au **Fonds de Solidarité pour le Logement**. L'aide FSL, attribuée en commission, est appliquée directement sur la facture d'eau par nos services sous forme d'abandon de créances.



La surdité en France représente 6,6 millions de personnes. **Afin d'assurer sa mission de service public aux personnes sourdes ou malentendantes**, Saur a conclu un partenariat avec

ACCEO. Ces clients peuvent échanger instantanément avec nos chargés clientèle via l'application Acceo qui transcrit la parole en texte ou la traduit en langue des signes française.

Saur Solidarité

Les valeurs de Saur et l'engagement de nos collaborateurs nous font mener des actions solidaires, au-delà de nos activités courantes, notamment grâce à **notre fonds de dotation Saur Solidarités**.



Saur encourage ses collaborateurs à s'impliquer pour l'intérêt général en conditionnant l'attribution des financements à leur portage et implication dans le projet. Les projets éligibles doivent favoriser l'accès à l'eau et à l'assainissement, soutenir l'insertion professionnelle des personnes en difficultés ou aider les personnes en situation de handicap. Ces projets, nécessairement proposés par les collaborateurs de Saur et portés par des associations, fondations ou ONG, sont ensuite évalués par un Comité, selon leurs impacts et faisabilité.

Ethique et conformité

Nous sommes également engagés à être **exemplaire d'un point de vue éthique**. Saur est le 1^{er} acteur de l'eau à avoir été certifié ISO 37001 par un organisme indépendant dès 2019.



ISO 37001 Anti-Bribery Management System

Cette certification internationale qui atteste de la robustesse de notre dispositif a été maintenue en 2024, suite à un audit de surveillance.

Un programme dédié de formation et de sensibilisation des collaborateurs à la lutte contre la corruption et le trafic d'influence s'articule ainsi autour de deux piliers :

- les nouveaux embauchés, dès leurs arrivées au sein du Groupe, doivent suivre une formation en ligne afin de les sensibiliser à la lutte contre la corruption et le trafic d'influence. Elle permet également de porter à leur connaissance les standards éthiques du groupe.
- les fonctions les plus exposées au risque de corruption et de trafic d'influence qui ont identifiées dans le cadre de la cartographie des risques font l'objet d'une formation renforcée.

Dans un souci de réactivité et de transparence, Saur dispose d'un **dispositif de signalement** conforme à la loi n°2016-1691 dite « Sapin II », modifiée par la loi n°2022-401 dite « Wasserman ». Il permet aux collaborateurs et parties prenantes externes de signaler en toute confidentialité, toute situation ou comportement qui serait contraire à notre code de conduite ou à une obligation légale et réglementaire.

Neutralité du service Public

Comme le prévoit le règlement intérieur de Saur et conformément aux dispositions de la loi 2021-1109 du 24 août 2021, en sa qualité de délégataire de service public, Saur assure l'égalité des usagers devant le service public et veille au **respect des principes de laïcité et de neutralité du service public**.

A cette fin, Saur veille à ce que ses salariés, lorsqu'ils participent à l'exécution du service public, s'abstiennent notamment de manifester leurs opinions politiques ou religieuses et traitent de manière égale toutes les personnes et respectent leur liberté de conscience et leur dignité.

Outre l'application des sanctions qui s'imposent, tout manquement à ces règles est susceptible de faire l'objet d'une information à l'autorité organisatrice du service.

Au cours de l'année 2024, Saur a renforcé son processus de signalement de potentiels manquements à la neutralité du service public, avec une catégorie dédiée au sein du système de signalement du Groupe (voir ci-dessous), et un processus de résolution des faits remontés.

FAVORISER LE FACTEUR HUMAIN

Assurer la sécurité de nos collaborateurs

La santé et la sécurité des collaborateurs, de tout intervenant extérieur et des riverains, sont définies au sein du Groupe Saur, comme un absolu, une valeur de l'entreprise. La politique Santé et Sécurité de Saur n'ambitionne qu'un seul objectif : le **zéro accident**.



La culture sécurité de Saur se base sur l'exemplarité et la vigilance partagée autour d'une seule philosophie : « **je prends soin de ma santé et de ma sécurité et de ceux qui m'entourent. Pour cela, en cas de risque, j'alerte, j'alerte et je sécurise.** »

Acteur de la formation locale

Au-delà du versement de la taxe d'apprentissage aux établissements scolaires situés sur votre territoire, **Saur participe à la formation des plus jeunes**, du collège au BAC+5, en menant diverses actions pour faciliter leur accès au monde professionnel :

- Accueil de stagiaires de classe de 3^{ème}, seconde et des filières professionnelles (Bac Pro, BTS ou Bac+5)
- Participation à différents événements pour représenter les métiers de l'eau
- Des visites des sites (selon les arrêtés de sécurité) auprès des élus, publics scolaires, et grand public.
- des interventions dans les établissements scolaires, pour présenter le cycle de l'eau et les enjeux qui l'entourent.
- Mise à disposition de supports de sensibilisation à destination des scolaires et des usagers.

Volonté de formation continue

Dans un contexte de mutation de ses métiers et d'évolution digitale, Saur fait évoluer et renouvelle les compétences de ses collaborateurs. L'entreprise a mis en place des outils et processus qui favorisent l'identification des compétences et des potentiels de développement de chacun.

Outre les formations indispensables au maintien des habilitations, Saur déploie un panel plus complet et adapté à la diversité des besoins de chacun. Parmi ses modalités pédagogiques :

- La **plateforme de formation digitale e-learning « My Academy »**, avec des contenus sur-mesure régulièrement actualisés et aisément accessibles, rendant le collaborateur acteur de son parcours de formation
- La **« Saur Water Academy »** : un centre de formation interne dédié aux métiers de l'eau qui propose des formations variées et spécialisées. Il existe déjà 3 centres en présentiel, à Agen, Nîmes, Limoges et St Etienne, et d'autres territoires sont à l'étude.
- Depuis 2022, Saur réalise des « Ciné Saur » auprès des agents opérationnels. Ces ateliers présentiels, ludiques et gamifiés de formation-action au développement durable permettent aux agents et responsables de s'impliquer davantage sur la RSE à l'échelle de leur secteur.

Sensibiliser les collaborateurs à la RSE

A l'occasion de la semaine du développement durable, une nouvelle mobilisation des collaborateurs sur le thème de la RSE a été réalisée à travers un Challenge « Saur s'active ».

Une application Squadeasy a été installée sur les téléphones professionnels. Cette application a permis aux collaborateurs de monter des équipes et de se défier via des challenges sportifs, des quizz ou photos sur des thématiques telles que la biodiversité, l'impact carbone ou l'économie circulaire.

En 2024, plus de 1 000 participants ont parcouru 182 897 km via les différentes voix de mobilité douce :



Permettre l'engagement des collaborateurs

Un partenariat stratégique, étendu à l'ensemble du territoire national, entre la Direction Générale et le Service Départemental



d'Incendie de Secours (SDIS) a récemment été signé chez Saur visant à encourager l'emploi de ses collaborateurs et à les libérer en tant que Sapeurs-Pompiers Volontaires.

L'objectif principal de cette convention est de **valoriser les sapeurs-pompiers volontaires** en permettant une **meilleure conciliation** entre leurs missions de secours et leurs responsabilités professionnelles.

En favorisant l'engagement des SPV, nous **renforçons la sécurité de nos collectivités** tout en **contribuant au bien-être** général de tous.

Cette initiative **renforce non seulement les effectifs** des sapeurs-pompiers, mais témoigne également de notre volonté de promouvoir la **solidarité** et la **cohésion sociale** à une échelle plus large.

Assurer l'égalité de traitement au sein de notre entreprise

L'égalité de traitement entre tous nos collaborateurs est une évidence pour l'entreprise. Le Groupe a obtenu en France **une note globale de 99/100 en 2024 pour l'index de l'égalité** professionnelle Femmes-Hommes défini par le ministère du travail, en constant progrès depuis 2020. Saur cherche à promouvoir des politiques de recrutement et de gestion des carrières qui permettent d'augmenter la parité au sein de nos équipes, et de créer un climat d'épanouissement pour l'ensemble de nos collaborateurs et collaboratrices.

Fondé en 2018, le réseau EIIeau a pour principal objectif de favoriser la mixité professionnelle. Que ce soit par le recrutement, l'accompagnement des



carrières ou encore le changement des mentalités, l'ensemble des ambassadeurs et ambassadrices est persuadé que **la mixité** est un levier de performance, d'attractivité, de créativité et de bien-être.

LA RECHERCHE DE SUBSTANCES DANGEREUSES DANS L'ENVIRONNEMENT (STEU \geq 10 000 EH)

Rappel réglementaire et contexte :

La démarche RSDE a été initiée en 2002 suite à la Directive Cadre sur l'eau du 23/10/2000 avec pour objectif le retour au bon état des masses d'eau et la réduction ou la suppression des rejets de substances prioritaires.

Après un premier bilan de l'INERIS en 2007, il a été constaté un manque de connaissances sur les émissions de certains micropolluants, ce qui a conduit à une première campagne de recherche et d'analyses à partir de 2012.

L'analyse de l'ensemble des données collectées dans le second bilan de l'INERIS en mars 2016 a conduit à :

- Redéfinir une liste de substances à surveiller,
- Modifier les NQE (Normes de Qualité Environnementale) et les règles de calcul des substances significatives,
- Cibler les molécules à considérer pour enclencher un diagnostic amont afin de rechercher l'origine des substances significatives. (Micropolluants significativement présent).

La note technique relative à la surveillance des micropolluants est parue le 19 août 2016.

Cette note prévoit:

- La surveillance des micropolluants sur l'eau brute (point Sandre A3) et sur l'eau traitée rejetée au milieu naturel (point Sandre A4)
- La réalisation d'une première campagne d'analyses complète en 2018, suivie ensuite de campagnes en 2022, 2028 et 2034 (6 analyses sur l'eau brute + 6 sur l'eau traitée).
- La réalisation d'un diagnostic micropolluants sur le réseau en amont de la station d'épuration si des substances significatives étaient retrouvées dans les effluents.

La réalisation du diagnostic comporte les grandes étapes suivantes :

- La réalisation d'une cartographie du réseau de la STEU permettant de sectoriser les contributeurs potentiels de micropolluants, compte-tenu de la bibliographie disponible ;
- L'identification des émissions potentielles par type de contributeur ;
- La réalisation éventuelle d'analyses complémentaires pour affiner l'analyse des contributions par substance et par contributeur ;
- La proposition d'actions visant la réduction des émissions de micropolluants, associées à un calendrier de mise en œuvre et à des indicateurs de réalisation ;
- L'identification des micropolluants pour lesquelles aucune action n'est réalisable compte-tenu soit de l'origine des émissions du micropolluant (ex : levier d'action existant mais uniquement à l'échelle nationale pour les particuliers), soit du coût démesuré de la mesure à mettre en place.

Ce diagnostic est à réaliser dans les 2 ans suivants les campagnes d'analyses de 2018 et 2022.

Une note complémentaire a été publiée en janvier 2022, elle réprecise les modalités d'application de la note de 2016 avec des préconisations techniques et la nécessité de vérifier la procédure complète, notamment avec des blancs.

Elle fournit également une liste de molécules optionnelles qui pourraient être à analyser en complément des molécules obligatoires de 2016, par décision du préfet dans l'arrêté RSDE de la STEU.

Calendrier de l'action RSDE

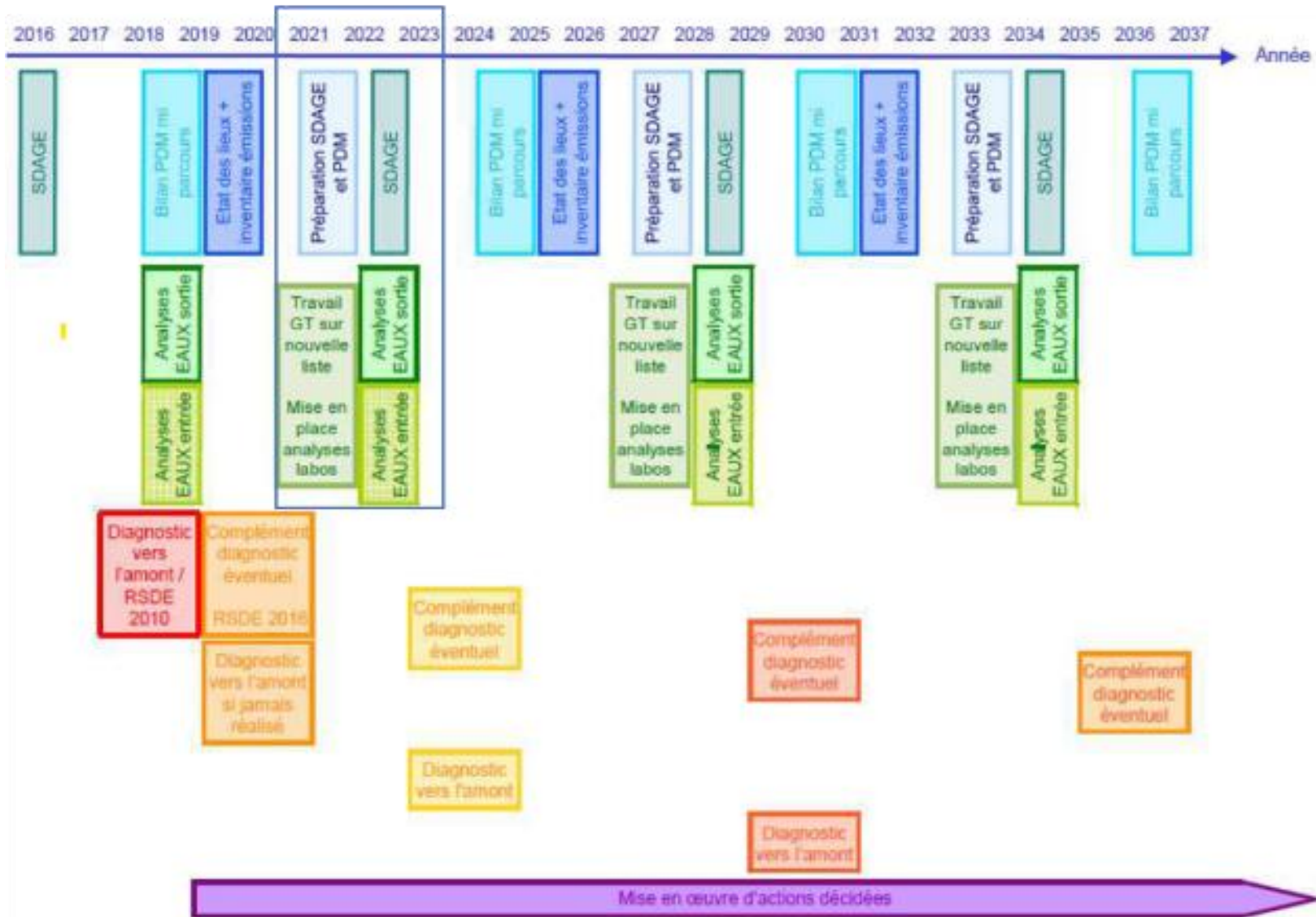

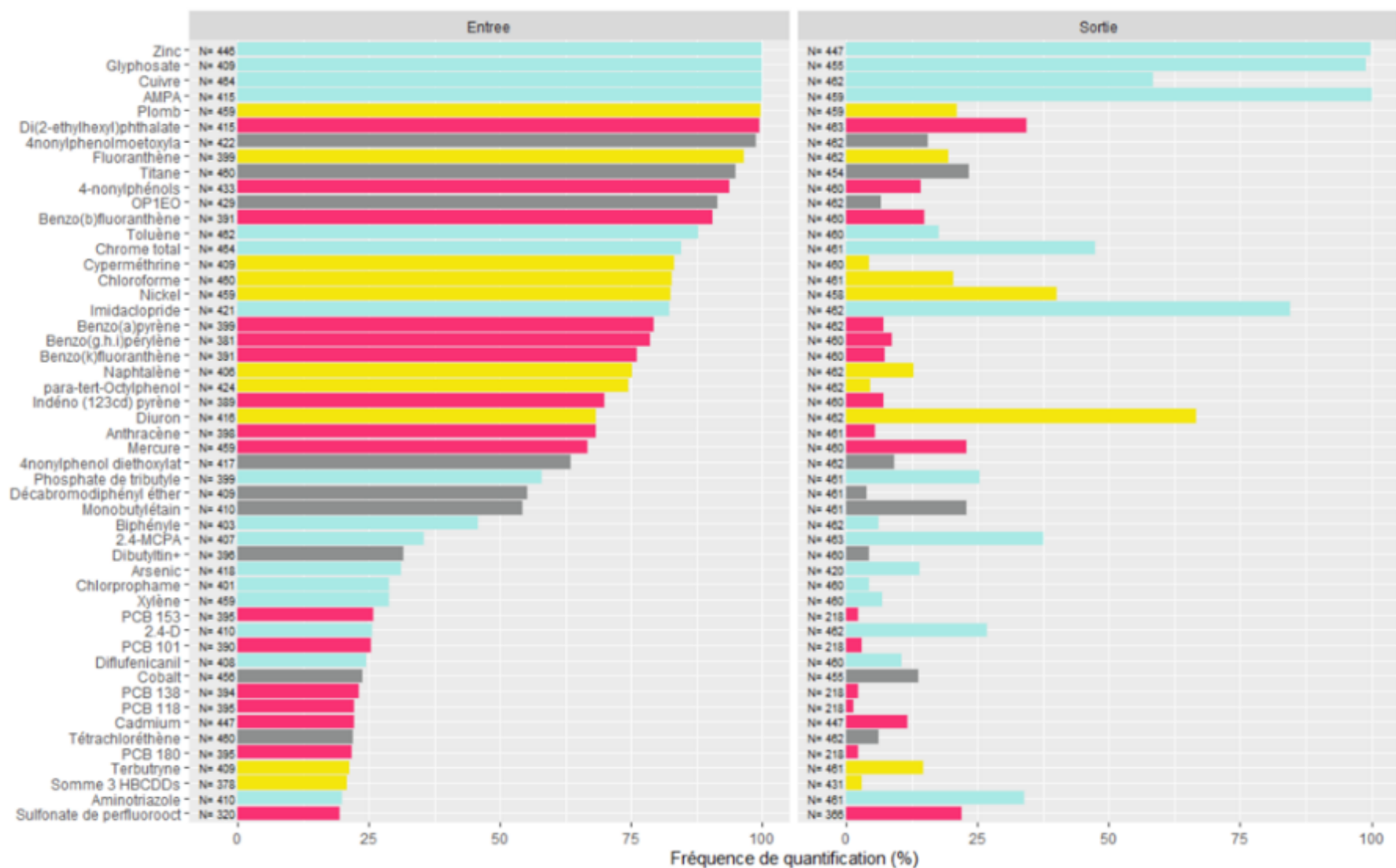

'N' correspond au nombre de stations ayant mesuré la substance

Fréquences de quantification en entrée et en sortie pour les substances quantifiées dans les eaux en entrée de 20 % ou plus des stations selon Bilan INERIS (campagne RSDE STEU 3 2017-2020)

LA REUT ; UN BESOIN, UNE ALTERNATIVE, UNE SOLUTION ENVIRONNEMENTALE DURABLE.

Réutilisation des eaux usées traitées

Nous fournissons un accompagnement technique et administratif aux collectivités pour mener à bien leurs projets de REUT :

études d'opportunité, de pré-faisabilité, demandes d'autorisation, conception, réalisation, exploitation d'une filière REUT et élaboration du dossier de subventions.

Vous souhaitez

Protéger la ressource en période de sécheresse



Maintenir les différentes activités



Avoir une meilleure connaissance de ses besoins en eau



Rassembler et impliquer les acteurs de l'eau

Vos bénéfices



Réduire les pressions quantitatives sur la ressource et préserver durablement vos ressources en eau



Soutenir les zones humides et/ou les nappes avec la possibilité de lutter contre les intrusions salines en zones littorales



Pérennisation de certains usages y compris en période de tension hydrique

Comment ça marche ?



Cadrage des besoins et l'identification des cas d'usages applicables



Étude d'opportunité et de pré-faisabilité



Réalisation et dépôt d'un dossier d'autorisation en préfecture



Aide à la constitution du dossier de subvention auprès des organismes financiers



Dimensionnement et chiffrage approfondi de l'installation et du projet



Mise en place de la filière de traitement REUT et exploitation



2 LE CONTRAT

Le respect des obligations contractuelles, notre principale préoccupation

LA VIE DE VOTRE CONTRAT

Le service de l'assainissement du contrat NEUILLE PONT PIERRE - AFF ASST est délégué à SAUR dans le cadre d'une Délégation de service public. Le contrat, signé à la date du 1 janvier 2014, arrivera à échéance le 31 décembre 2025.

Les avenants du contrat

	Date d'effet	Description
Avenant n°1	05/02/2021	Prise en compte hausse d'impôts, modification des conditions économiques du renouvellement.



LES REPRESENTANTS DU CONTRAT



Centre Loire
SAUR une entreprise de proximité

Secteur INDRE & LOIRE



BASSET Benoist
Directeur des exploitations Centre Loire
06 59 62 31 48
benoist.basset@saur.com



YVERNAULT Sylvain
Responsable de Territoire
06 70 83 52 41
sylvain.yvernault@saur.com



TOUZEAU Julien
Régulateur
06 58 77 46 06
julien.touzeau@saur.com

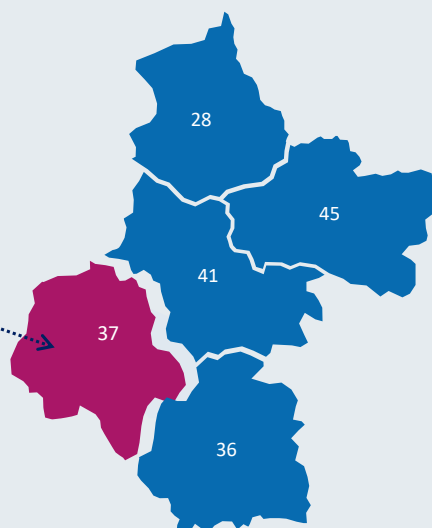

MARCAULT Karine
Conseillère clientèle
06 58 77 46 06
clientèle.centreloire@saur.com

 **Numéros utiles**
Dépannage 24h/24 – 7j/7
02 44 71 05 58
 Service Clientèle
De 8h à 18h
Du lundi au vendredi
02 44 71 05 50



3 L'ESSENTIEL DE L'ANNEE

Les temps forts et les chiffres clés de l'année d'exercice

LES CHIFFRES CLES



74 908 m³ assujettis à l'assainissement après coefficient correcteur

915 branchements raccordés

2,73 € TTC/m³ Au 1er janvier 2025 pour une facture de 120 m³



21,926 kmL de réseau dont :

- 21,079 kmL de réseau Eaux Usées
- 0,847 kmL de réseau Eaux Pluviales

2 641 ml hydrocurés avec moyens lourds

15 interventions de débouchage



1 station d'épuration

2 500 équivalent habitants (EH)

7 Postes de relèvement



100% des bilans réalisés sont conformes



124 453 m³ d'effluents épurés

25,893 tMS de boues évacuées



COMPARATIF DES CHIFFRES CLES AVEC L'ANNEE ANTERIEURE

Volumes	2023	2024	Evolution N/N-1
Volumes assujettis à l'assainissement après coefficient correcteur (m ³)	69 066	74 908	8,46%
Volumes épurés (m ³)	97 543	124 453	27,59%
Patrimoine	2023	2024	Evolution N/N-1
Nombre de stations	1	1	-
Nombre de branchements raccordés	912	915	0,33%
Linéaire de réseau total (kml)	19,909	21,926	10,13%
Linéaire de réseau Eaux Usées (kml)	19,062	21,079	10,58%
Linéaire de réseau Eaux Pluviales (kml)	0,847	0,847	0%
Interventions	2023	2024	Evolution N/N-1
Nombre d'interventions de débouchage	2	15	650%
Linéaires total hydrocurés sur le réseau (ml)	3 800	2 641	-30,5%
Qualité du traitement	2023	2024	Evolution N/N-1
Quantité de boues évacuées (tMS)	0 tMS	25,893 tMS	-
Nombre de bilans 24h réalisés	12	12	0%
Nombre de bilans 24h conformes	12	12	0%
Taux de conformité du contrat	100%	100%	0%
Prix de la facture	2023	2024	Evolution N/N-1
Prix de l'eau (€ TTC / m3)	2,74	2,73	-0,22%

Avis de confidentialité - Ce document contient des informations confidentielles, toute diffusion ou reproduction relève de la responsabilité de son destinataire.

SYNTHESE DU CONTRAT 2024

Le patrimoine de votre contrat

Patrimoine	2024
Nombre de station d'épuration	1
Capacité épuratoire totale en équivalents-habitants	2 500
Nombre de postes de relevage	7
Nombre d'arrêtés d'autorisation de déversement du contrat	0

Réseau hors réseau pluvial	2023	2024	Evolution
Linéaire de réseau de collecte total (en km)	19,062	20,528	7,69%
Linéaire de réseaux renouvelés au cours de l'année N (en km)	0	0	-
Total des linéaires de réseaux renouvelés au cours des 5 dernières années (en km)	0	0	-
Taux de renouvellement des réseaux de collecte sur 5 ans	0%	0%	-
Linéaire de réseau eaux usées avec diamètre/matériau renseigné pour l'année N (en km)	8,847	9,25	4,57%
Linéaire de réseau eaux usées avec période de pose renseignée pour l'année N (en km)	8,99	11,01	22,45%

Le service aux usagers

Vos usagers	2023	2024	Evolution
Nombre de branchements	912	915	0,33%
Nombre de contrats d'abonnés	889	916	3,04%
Estimation de la population desservie par le service public dans le périmètre du contrat	2 150	2 204	2,51%

Service à l'utilisateur	2023	2024	Evolution
Densité linéaire d'abonnés (abonnements) au kilomètre	47	45	-4,33%
Nombre de réclamations écrites reçues par l'opérateur	0	0	-
Taux de réclamations pour 1 000 abonnements	0	0	-

Tarif de l'eau	2023	2024	Evolution
Prix du traitement de l'eau au mètre cube (€ TTC/m ³)	2,74	2,73	-0,22%
Montant total d'une facture 120 m ³ au 1 ^{er} janvier de l'année N+1 (€ TTC)	328,31	327,51	-0,24%

Le bilan de l'activité

Volumes	2023	2024	Evolution
Volumes assujettis à l'assainissement après coefficient correcteur (en m ³)	69 066	74 908	8,46%
Volumes épurés (en m ³)	97 543	124 453	27,59%
Quantité totale des boues issues des ouvrages d'épuration (en tonnes de matière sèche)	36,859	22,46	-39,07
Quantité de boues évacuées (en tonnes de matière sèche)	0 tMS	25,893 tMS	-

La qualité du traitement

Qualité du traitement	2023	2024	Evolution
Pollution collectée estimée en DBO5 (en kg/j)	129,00	132,24	2,51%
Nombre de bilans 24 h réalisés	12	12	0%

Nombre de bilans 24 h conformes	2	12	0%
Taux de conformité du contrat	100%	100%	0%

Les interventions et l'entretien du patrimoine

Interventions de débouchage	2023	2024	Evolution
Nombre d'interventions de débouchage	2	15	650%
Nombre de points noirs (points du réseau nécessitant des interventions fréquentes)	0	0	-
Linéaire total de réseau eaux usées y compris le réseau d'eaux pluviales (en km)	19,909	21,375	7,36%
Nombre de points du réseau de collecte nécessitant des interventions fréquentes de curage pour 100 km de réseau (y compris réseau d'eaux pluviales)	0	0	-

Interventions de nettoyage	2023	2024	Evolution
Linéaire total hydrocuré sur le réseau (en ml)	3 800	2 641	-30,5%
Linéaire contrôlé par passage caméra (en ml)	0	727	-
Nombre de nettoyages des postes de relevage	9	4	-55,56%

Nombre de casses sur le réseau	2023	2024	Evolution
Nombre de casses sur conduites	1	0	-100%
Nombre de casses sur branchements	2	0	-100%



Sauril

France

4 LE PATRIMOINE DE SERVICE

Votre patrimoine sous surveillance

VOTRE PATRIMOINE

Synthèse de votre patrimoine	
Station d'épuration	1
Capacité épuratoire (eq Hab)	2 500
Postes de relevage	7



LE RESEAU

Le réseau de collecte des eaux usées se compose de conduites à écoulement gravitaire et de conduites de refoulement.

	2024
Linéaire total amont et aval de la station de réseau d'eaux usées (kml)	21,079
Linéaire de réseau Eaux Pluviales (kml)	0,847

Dans les graphiques de répartition des linéaires par diamètres et matériaux, seules les 5 premières catégories sont affichées.

Répartition par matériau

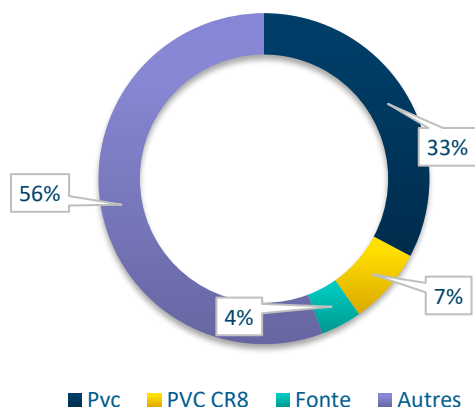

Matériau	Valeur (%)
Pvc	32,74
PVC CR8	7,54
Fonte	3,98
Autres	55,75

Répartition par diamètre

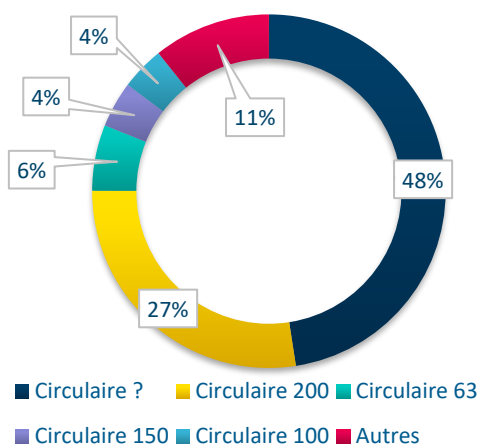

Diamètre	Valeur (%)
Circulaire ?	47,56
Circulaire 200	27,48
Circulaire 63	6,03
Circulaire 150	4,21
Circulaire 100	3,98
Autres	10,74



5 LE SERVICE AUX USAGERS

Leur satisfaction au cœur de nos préoccupations

VOS BRANCHEMENTS

Total	2023	2024	Evolution N/N-1
Branchements	912	915	0,33%

Cette répartition prend en compte les branchements en service (actif, en cours de modification, en cours de résiliation ou en attente de mise en service).

Pour mieux comprendre :

Le Branchement : correspond à l'ensemble des canalisations et d'équipements qui connecte la partie publique du réseau de collecte d'eaux usées (et éventuellement pluviales) au réseau de collecte intérieur d'un client.

Le Client : Personne physique ou morale qui utilise de l'eau et a au moins un contrat d'abonnement avec le service de distribution d'eau. Un client peut posséder plusieurs branchements. C'est le cas notamment des mairies qui possèdent une salle des fêtes, un stade, un cimetière etc.

Le Contrat Abonné : Il s'agit du nombre de contrats souscrit. Un client peut signer un ou plusieurs contrats.



LES VOLUMES ASSUJETTIS A L'ASSAINISSEMENT

L'assiette d'assujettissement : La redevance d'assainissement est calculée en fonction de tous les volumes d'eau prélevés par les usagers, que ce soit à partir du réseau public de distribution ou d'autres sources privées telles que puits. Les volumes suivants sont les volumes assujettis à l'assainissement après application des coefficients correcteurs.

Volumes assujettis à l'assainissement	2023	2024	Evolution
Total de la collectivité	69 066	74 908	8,46%

LA RELATION AVEC LES CLIENTS : LES RECLAMATIONS REÇUES

Nombre de réclamations écrites (mail ou courrier) reçues en 2024

0



6 BILAN DE L'ACTIVITE DE CETTE ANNEE

Un regard sur notre activité

BILAN DE LA QUALITE DU

TRAITEMENT

La charge hydraulique annuelle

Charge hydraulique annuelle = moyenne [Volumes entrants journaliers (m^3/j) / Débit nominal* de la station (m^3/j) x 100].

Selon les volumes journaliers enregistrés au débitmètre en entrée A3 de la station

Libellé de l'installation	2023	2024
STEP de Cange - NEUILLE PONT PIERRE	56,26%	72,38%

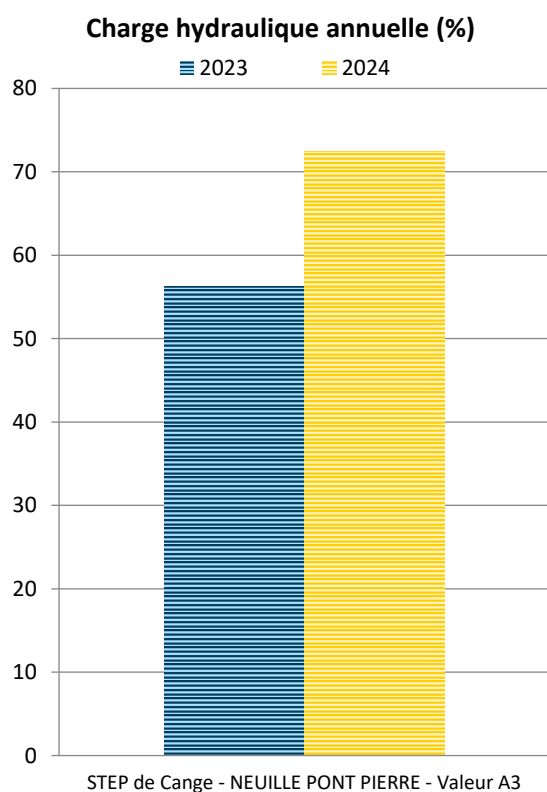

*Charge nominale définie dans l'acte préfectoral de la station

La charge polluante annuelle

Charge polluante annuelle = moyenne [(Volumes entrants journaliers (m^3/j) x concentration DBO5 (mg/l) / 1000] / capacité nominale* DBO5 de la station x 100].

Libellé de l'installation	2023	2024
STEP de Cange - NEUILLE PONT PIERRE	47,42%	47,29%

Charge polluante annuelle DBO5 (%)

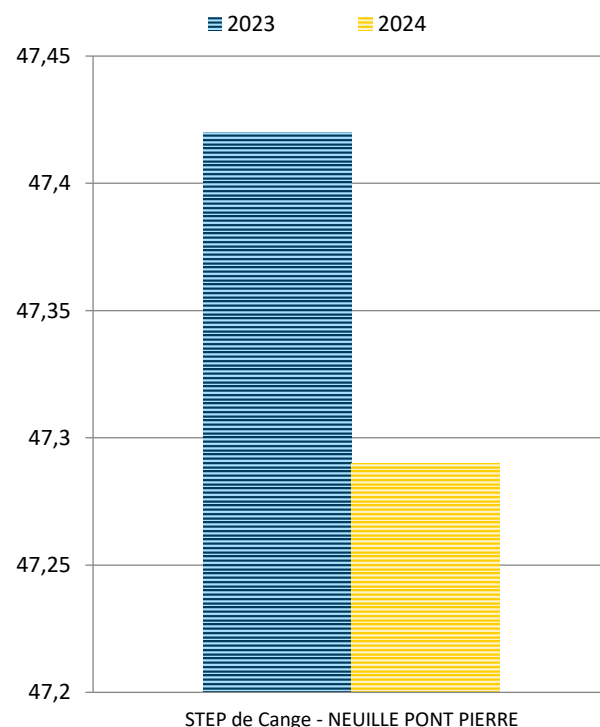

* Charge nominale définie dans l'acte préfectoral de la station

Les volumes d'effluents épurés

Nom de l'installation	Situation du point mesuré	2023 m^3	2024 m^3
STEP de Cange - NEUILLE PONT PIERRE	Entrée	97 543	124 453
	Sortie	97 543	124 453

LES CONSOMMATIONS ENERGETIQUES

Le tableau ci-après présente les consommations d'énergie calculées à partir de la facturation du distributeur pour l'ensemble du contrat au cours de l'exercice, et prennent en compte toutes les corrections de facturation : avoirs et rattrapages.

	2023	2024
Consommation en KWh	100 344	116 602

Face au défi environnemental et climatique et à la nécessité absolue de réduire drastiquement les émissions humaines de CO₂, de nombreuses entreprises françaises se sont engagées dans la transition énergétique.

Dans ce cadre, SAUR a mis en place un plan d'action afin d'optimiser ses consommations d'énergie. Des améliorations des conditions d'exploitation sont apportées et un suivi de l'évolution des consommations d'électricité est réalisé tous les mois sur l'ensemble du parc, afin de déceler d'éventuelles dérives

LES BOUES ET LES SOUS- PRODUITS

Les boues sont des résidus produits par une station d'épuration des eaux usées. Il existe plusieurs types de boues d'épuration selon qu'elles proviennent des différents procédés de traitement des eaux usées (exemple : boue primaire, boue physico-chimique, boue biologique, boue mixte,...)

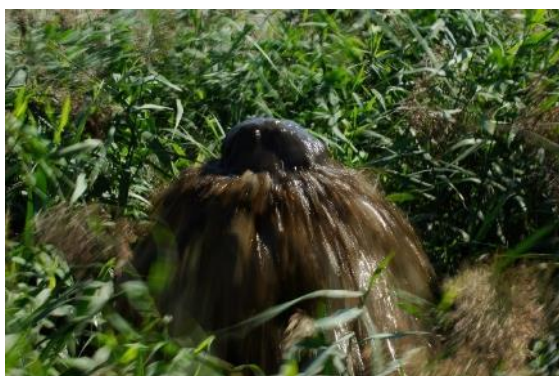

Production de boues

Libellé de l'installation	2023 (tMS)	2024 (tMS)
STEP de Cange - NEUILLE PONT PIERRE	36,859	22,46

Evacuation des boues

Libellé de l'installation	Destination	2023 (tMS)	2024 (tMS)
STEP de Cange - NEUILLE PONT PIERRE	Boues traitées vers épandage agricole	0	25,893

Les sous-produits : Refus de Dégrillage

Libellé de l'installation	Destination	2023 (Kilogrammes)	2024 (Kilogrammes)
STEP de Cange - NEUILLE PONT PIERRE	Refus dégrillage évacué vers décharge (F)	900	900



7 LA QUALITE DU TRAITEMENT

La qualité du traitement, notre priorité

Pour mieux comprendre :

Suite à l'arrêté du 21 juillet 2015 concernant les systèmes de collecte et de traitement des eaux usées, nous présentons ci-dessous une évaluation de la conformité effectuée par l'exploitant en appliquant les règles de calcul définies dans la réglementation.

L'avis officiel émanant de la Police de l'eau n'est pas inclus dans le présent rapport, car il ne nous a pas été communiqué avant la rédaction de ce document. L'évaluation de la Police de l'eau doit être transmise à la collectivité, à l'exploitant et à l'Agence de l'eau avant le 1er mai de l'année N+1. Ces modifications réglementaires, fondées sur la capacité de traitement de l'installation et les conditions de fonctionnement, peuvent expliquer des changements de conformité.

Nous sommes à votre disposition pour expliquer ces évolutions.

DETAIL DE LA CONFORMITE PAR SYSTEME DE TRAITEMENT

Nombre de bilans 24h réalisés par système de traitement

Remarque : Pour les installations dont la capacité est inférieure à 30 kg de DBO5/j, le bilan de fonctionnement et les évaluations de conformité n'interviennent que tous les deux ans.

Libellé de l'installation	2023	2024
STEP de Cange - NEUILLE PONT PIERRE	12	12



Taux de conformité par système de traitement

Libellé de l'installation	2023	2024	Evaluation de la conformité par l'exploitant
STEP de Cange - NEUILLE PONT PIERRE	100%	100%	Non Conforme*

Le taux de conformité est calculé selon la somme du nombre de bilans 24h par système de traitement

*Moyenne annuelle NTK non conforme (rendement et concentration)



8 LES INTERVENTIONS REALISEES

Préserver et moderniser votre patrimoine

LES INTERVENTIONS

D'EXPLOITATION

Bilans des interventions d'exploitations

	2024
Hydrocurage préventif sur réseau avec moyens lourds (ml)	2 641
Dont :	
Hydrocurage préventif programmé sur réseau (ml)	2 495
Hydrocurage préventif non programmé sur réseau (ml)	146

Les opérations d'hydrocurage du réseau

Afin d'assurer la continuité de l'écoulement des effluents, d'anticiper et d'éviter les désobstructions d'urgence, SAUR assure des campagnes préventives d'hydrocurage des canalisations et ouvrages annexes (avaloirs, postes etc).

	2024
Linéaires contrôlés par passage caméra (ml)	727
Nombre de débouchages du réseau	15
Nombre de nettoyage des postes de relevage	4

Les passages caméra

Il s'agit des opérations d'inspection télévisée des réseaux d'assainissement. Elles se font après curage au moyen d'un robot équipé d'une caméra vidéo. Elles permettent de contrôler l'état du réseau et d'y déceler divers désordres (racines, casse circulaire, ovalisation, branchement pénétrant, problème de joint, contre pentes, etc.). Ces désordres peuvent être à l'origine de problèmes de bouchage, d'eaux parasites etc.



Les casses sur conduites et sur branchements

	2023	2024
Nombre de casses sur conduites	1	0
Nombre de casses sur branchements	2	0



LES INTERVENTIONS DE MAINTENANCE

Les opérations de maintenance ont pour but de maintenir ou de rétablir un groupe fonctionnel, un équipement ou du matériel dans un état spécifié, ou de leur restituer les caractéristiques de fonctionnement requises.

Répartition des interventions de maintenance selon leur type

Interventions	2023	2024
Entretien niveau 2	7	19
Contrôles réglementaires	7	13

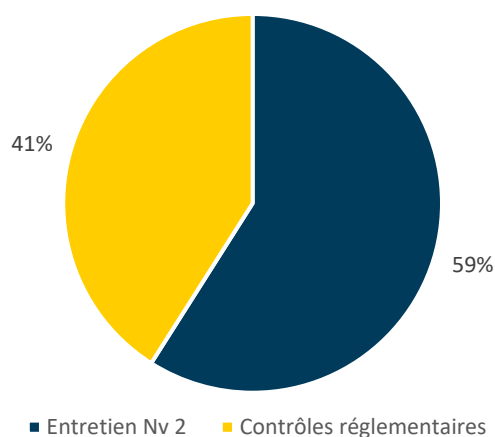

Les interventions de contrôles réglementaires ont pour objectif de vérifier la conformité des installations et des équipements suivants, dans le but de garantir la sécurité du personnel :

- installations électriques
- systèmes de levage
- ballons anti-béliers

Les interventions d'entretien de niveau 1 : désigne les opérations de maintenance préventive et/ou corrective **simples** (réglages, remplacement de consommables, graissages ...). Ce type d'entretien n'est pas abordé dans le rapport.

Les interventions d'entretien de niveau 2 : désigne les opérations de maintenance préventive et/ou corrective de **complexité moyenne** (réparations réalisées en ateliers spécialisés, remplacement d'équipements ou sous équipements). L'entretien 2ème niveau n'inclut pas les opérations de renouvellement dans le cadre du compte de renouvellement et/ou du programme de renouvellement

Les contrôles métrologiques : ils permettent de vérifier la justesse des appareils de mesures (débitmètres, préleveurs entrée / sortie STEP, échelles de mesure hauteurs ...) afin d'assurer et contrôler la fiabilité des données récoltées.



Répartition des interventions de maintenance selon leur nature curative ou préventive.

Type	2023	2024
Curatif	7	19
Préventif	0	0

Les interventions de maintenance peuvent être soit de nature :

- curative : opération faisant suite à un dysfonctionnement ou à une panne.
- préventive : opération réalisée lors du fonctionnement normal d'un équipement afin d'assurer la continuité de ses caractéristiques de marche et d'éviter l'occurrence d'une panne.

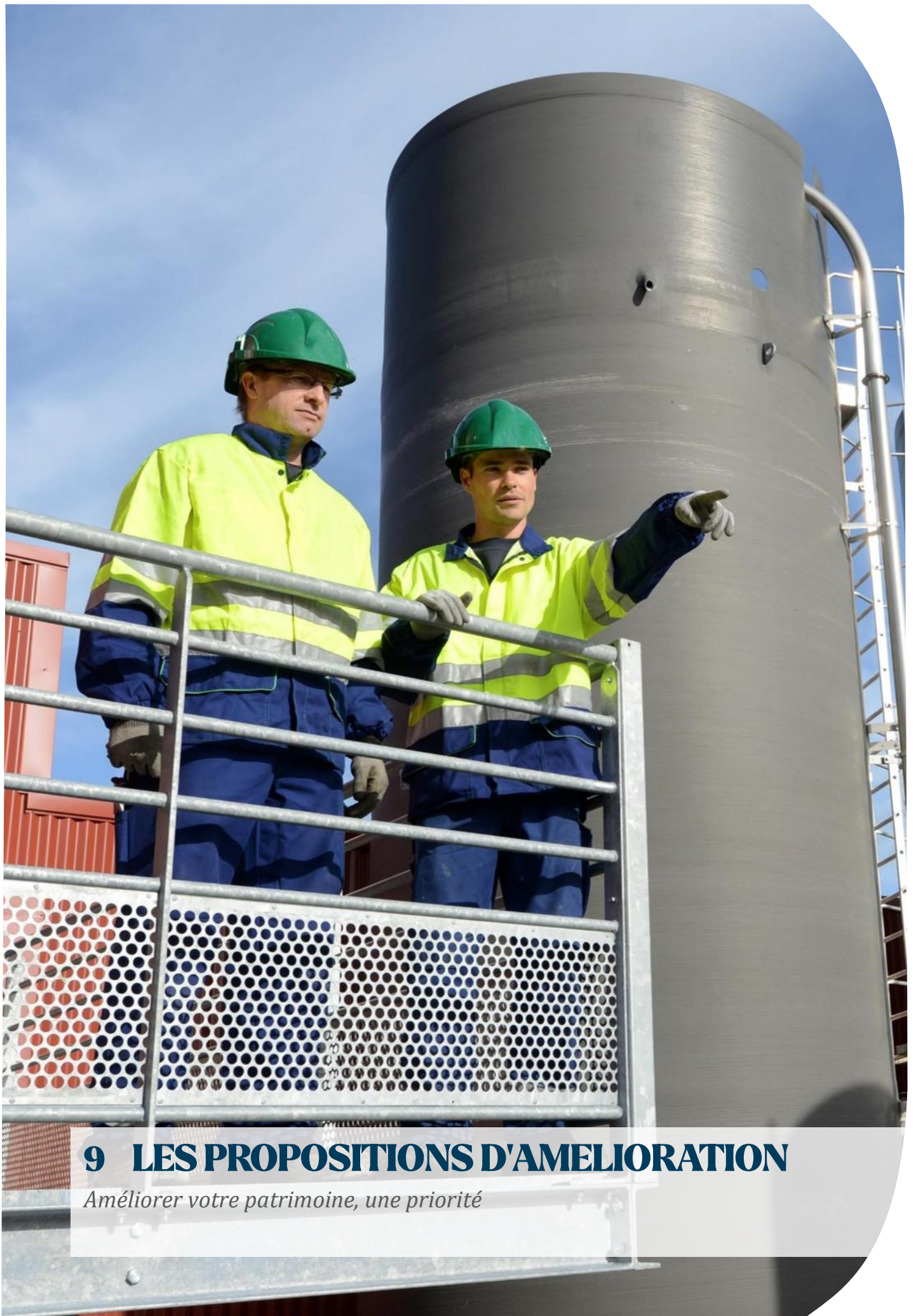

9 LES PROPOSITIONS D'AMELIORATION

Améliorer votre patrimoine, une priorité

- Afin d'éviter que les surpresseurs subissent des dommages consécutifs à de nouvelles submersions, il y aurait lieu d'équiper le local d'une pompe vide cave disposée dans un puisard d'aspiration.
- Le local d'exploitation présente des dégradations liées aux infiltrations des eaux de pluie sous le seuil de la porte (cloisons et sol endommagés).
- Mise en place d'une télésurveillance au PR la Borde.
- Lancement d'une étude diagnostic de réseau car ce dernier reste soumis aux infiltrations d'eaux claires parasites. Un diagnostic permanent du système d'assainissement (station + réseau) doit être mis en œuvre avant le 31 décembre 2024 et une analyse des risques de défaillance est à réaliser avant le 31 décembre 2023.
- Lancement d'une étude de sécurisation des postes de relevage.



10 LE CARE

Le compte rendu financier sur l'année d'exercice

SAUR SAS

Compte annuel de résultat de l'exploitation

En Application du décret du 14 mars 2005

ANNEE 2024

COLLECTIVITE NEUILLE PONT PIERRE - ASST
ACTIVITE Assainissement

En milliers d'euros	2023	2024	Ecart en %
PRODUITS	187,7	197,3	5,1
Exploitation du service	146,3	157,1	
Collectivités et autres organismes publics	30,0	33,8	
Travaux attribués à titre exclusif	5,6	0,5	
Produits accessoires	5,8	6,0	
CHARGES	187,2	223,0	19,1
Personnel	26,6	25,1	
Energie électrique	18,6	26,4	
Produits de traitement	5,7	5,1	
Analyses	-0,4	0,9	
Sous-traitance, matières et fournitures	20,6	27,6	
Impôts locaux, taxes et redevances contractuelles (1)	13,2	10,1	
Autres dépenses d'exploitation	35,6	41,0	
<i>Télécommunications, poste et télégestion</i>	1,0	0,6	
<i>Engins et véhicules</i>	6,2	6,0	
<i>Informatique</i>	7,3	8,1	
<i>Assurances</i>	0,4	0,5	
<i>Locaux</i>	20,1	24,2	
<i>Divers</i>	0,6	1,5	
Frais de contrôle	2,9	3,1	
Contribution des services centraux et recherche	18,7	17,7	
Collectivités et autres organismes publics	30,0	33,8	
<i>Part collectivité</i>	19,0	23,1	
<i>Autres organismes publics</i>	11,0	10,7	
Charges relatives aux renouvellements	10,3	24,7	
<i>Pour garantie de continuité du service</i>	2,2	16,2	
<i>Programme contractuel</i>	8,2	8,4	
Charges relatives aux investissements contractuels		1,1	
Charges relatives investissements du domaine privé	1,9	1,2	
Pertes sur créances irrécouvrables & contentieux	3,5	5,2	
RESULTAT AVANT IMPOT	0,5	-25,7	-5 240,0
Impôt sur les Sociétés (calcul normatif)	0,1		
RESULTAT	0,4	-25,7	-6 525,0

Conforme à la circulaire FP2E du 31/01/2006
Réf : 02377901

Validé le 18/04/2025

(1) Si impôts locaux, taxes et redevances contractuelles : y compris redevance domaniale : département, région, Etat et redevance d'occupation du domaine public de la collectivité.

LE DETAIL DE VOTRE CONTRAT

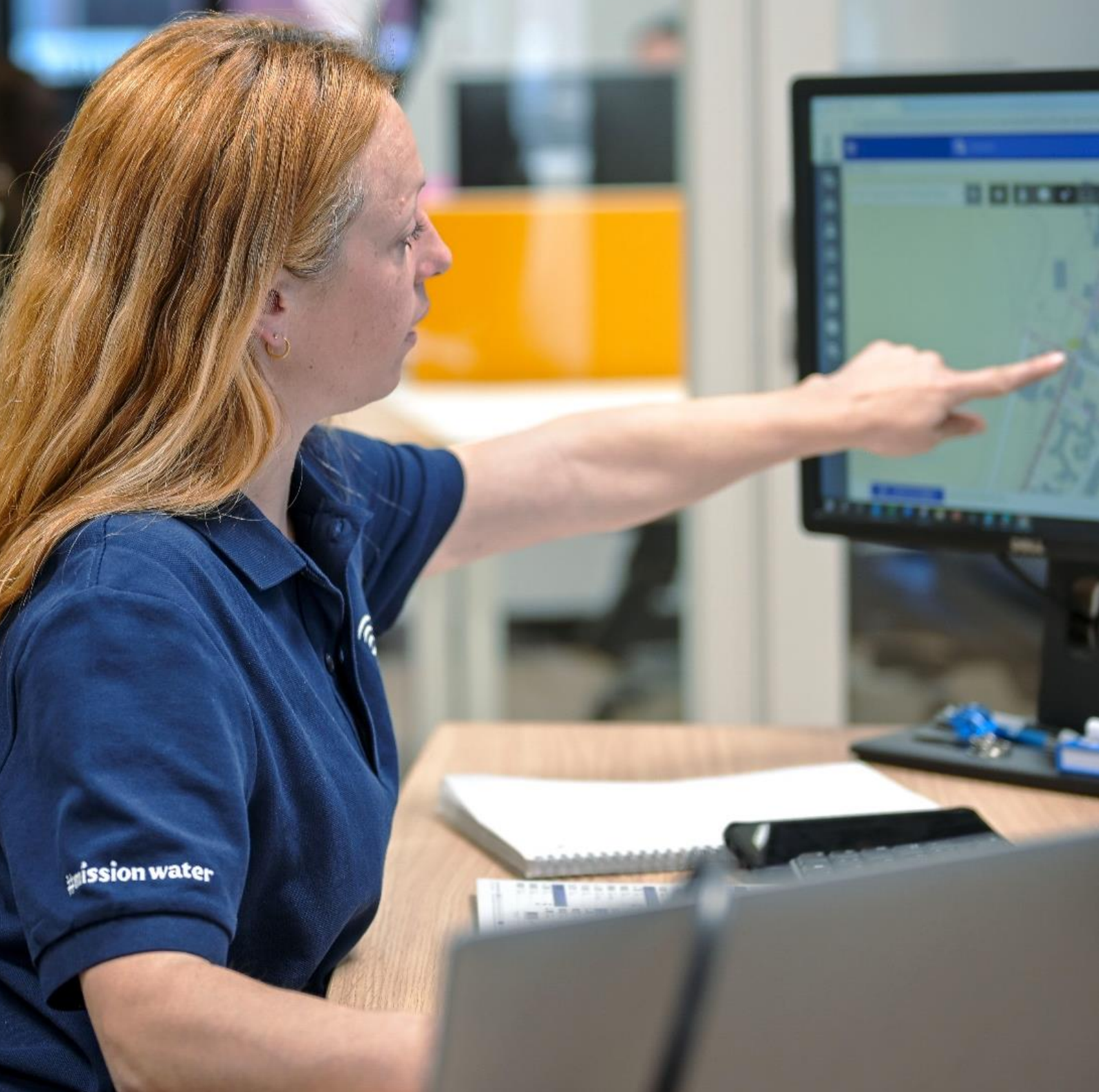



France

11 LE PATRIMOINE DE SERVICE

Votre patrimoine sous surveillance

LES INSTALLATIONS

Les stations d'épuration

Libellé	Date de mise en service	Capacité nominale (en eq.Hab)	Nature de l'effluent	Description	Télésurveillance	Groupe électrogène	Commune
STEP de Cange	2008	2 500	Domestique Industriel Séparatif	Boues Activées en aération à faible charge	Oui	Non	NEUILLE-PONT-PIERRE

Les postes de relevage

Commune	Libellé	Capacité nominale	Année de mise en service	Télésurveillance	Groupe électrogène
NEUILLE-PONT-PIERRE	PR Hameau de Vallière	5 m ³ /h	1989	Oui	Non
	PR LA Borde	0 m ³ /h	2017	Non	Non
	PR La Closerie	0 m ³ /h	2017	Oui	Non
	PR Principal Le Pont	60 m ³ /h	2008	Oui	Non
	PR Rte du Mans	10 m ³ /h	2000	Oui	Non
	PR Rue du 8 mai 1945	15 m ³ /h	1997	Oui	Non
	PR Rue Jacques de Beaune	17 m ³ /h	1997	Oui	Non

LE RESEAU

Le réseau comprend des équipements publics, tels que des canalisations et des ouvrages annexes, qui acheminent de manière gravitaire ou sous pression, les eaux usées issues des habitations jusqu'aux stations de traitement, et les eaux pluviales jusqu'au milieu récepteur. Il ne comprend pas les branchements.

Le réseau de collecte des eaux usées se compose de conduites à écoulement gravitaire et de conduites de refoulement. En 2024, le linéaire total des canalisations eaux usées, hors pluvial, est de 21,079 km.

Répartition par diamètre et matériau

Matériau	Diamètre (mm)	Longueur (ml)	Type	Fonction
Autres	Autres ?	30,92	Gravitaire	Eaux pluviales
Autres	Autres 160	14,22	Gravitaire	Eaux pluviales
Autres	Autres 800	10,68	Gravitaire	Eaux pluviales
Autres	Circulaire ?	338,73	Gravitaire	Eaux pluviales
Pvc	Autres 200	73,5	Gravitaire	Eaux pluviales
Pvc	Autres 250	30,61	Gravitaire	Eaux pluviales
Pvc	Autres 315	95,41	Gravitaire	Eaux pluviales
Pvc	Autres 500	138,96	Gravitaire	Eaux pluviales
Pvc	Autres 600	56,89	Gravitaire	Eaux pluviales
Pvc	Autres 800	57,08	Gravitaire	Eaux pluviales
Autres	Circulaire ?	8950,71	Gravitaire	Eaux usées
Autres	Circulaire 150	484,51	Gravitaire	Eaux usées
Autres	Circulaire 200	1129,3	Gravitaire	Eaux usées
Pvc	Autres 200	307,73	Gravitaire	Eaux usées
Pvc	Circulaire 150	438,47	Gravitaire	Eaux usées
Pvc	Circulaire 160	273,8	Gravitaire	Eaux usées
Pvc	Circulaire 200	3805,55	Gravitaire	Eaux usées
PVC CR8	Circulaire 160	561,2	Gravitaire	Eaux usées
PVC CR8	Circulaire 200	1091,56	Gravitaire	Eaux usées
Autres	Autres ?	126,2	Refoulement	Eaux usées
Autres	Circulaire ?	1137,64	Refoulement	Eaux usées
Fonte	Circulaire 100	872,4	Refoulement	Eaux usées
Pvc	Circulaire 125	577,84	Refoulement	Eaux usées
Pvc	Circulaire 63	1322,28	Refoulement	Eaux usées
Total		21926,19		



12 LE SERVICE AUX USAGERS

Leur satisfaction au cœur de nos préoccupations

LA GESTION CLIENTELE

La répartition présentée ci-après prend en compte les branchements en service (actifs, en cours de modification, en cours de résiliation ou en attente de mise en service).

Pour une meilleure compréhension :

Le **Branchement** correspond à l'ensemble des canalisations et d'équipements qui connectent la partie publique du réseau de collecte d'eaux usées (et éventuellement pluviales) au réseau de collecte intérieur d'un client.

Le **Client** désigne une personne physique ou morale qui utilise de l'eau et a au moins un contrat d'abonnement avec le service de distribution d'eau. Un client peut posséder plusieurs branchements. C'est le cas notamment des mairies qui possèdent une salle des fêtes, un stade, un cimetière, etc.

Les **volumes consommés assujettis à l'assainissement** : La redevance d'assainissement est calculée en fonction de tous les volumes d'eau prélevés par les usagers, que ce soit à partir du réseau public de distribution ou d'autres sources privées telles que des puits. Les volumes suivants représentent les volumes soumis à l'assainissement après l'application des coefficients correcteurs.

Les branchements par commune

	2020	2021	2022	2023	2024	Evolution
NEUILLE-PONT-PIERRE	859	874	888	912	915	0,3%

Les clients par commune

	2020	2021	2022	2023	2024	Evolution
NEUILLE-PONT-PIERRE	839	851	865	889	893	0,4%

Les volumes consommés assujettis à l'assainissement par commune

	2020	2021	2022	2023	2024	Evolution
NEUILLE-PONT-PIERRE	66 702	76 235	73 623	69 066	74 908	8,5%

Les consommations par tranche

Les branchements par tranche

Commune	2024	Particuliers et autres			Communaux
		Dont < 200 m ³ / an (tranche 1)	Dont 200 < conso < 6000 m ³ /an (tranche 2)	Dont > 6000 m ³ /an (tranche 3)	Communaux
NEUILLE-PONT-PIERRE	915	856	42	0	17
Repartition (%)	-	93,55	4,59	0	1,86
Total	915	856	42	0	17

Les volumes consommés par tranche

Commune	2024	Particuliers et autres			Communaux
		Dont < 200 m ³ / an (tranche 1)	Dont 200 < conso < 6000 m ³ /an (tranche 2)	Dont > 6000 m ³ /an (tranche 3)	Communaux
NEUILLE-PONT-PIERRE	74 908	51 003	21 064	0	2 841
Total de la collectivité	74 908	51 003	21 064	0	2 841
Consommation moyenne par TYPE de branchement	81,87	59,58	501,52	0	167,12

LA FACTURE 120 M³

Vos Contacts :

Accueil : 2 route de Reugny
37380 MONNAIE

Téléphone : 02 44 71 05 50
Du Lundi au Vendredi de 8h à 18h

Dépannage 24h/24 : 02 45 77 00 09

SPECIMEN
01 Janvier 2025

Courrier : TSA 51209
49412 SAUMUR CEDEX

Référence à rappeler

34

DESTINATAIRE
DE LA FACTURE

NOM DU CLIENT

Collecte et traitement des eaux usées :

COMMUNE DE NEUILLE PONT PIERRE

Ce document est une simulation de facture.

Cette simulation a été menée pour une consommation de 120 m3.

Abonnement TTC	47,93 €
Consommation TTC	279,58 €
Total facture TTC	327,51 €
	327,51 €

soit 0,0023 €/Litre

SAUR SAS au capital de 101529000€ RCS Nanterre 339379984 Siège Social 11 Chemin de Bretagne 92130 ISSY LES MOULINEAUX TVA Intracommunautaire n° FR28339379984-NAF 3600
Les informations recueillies font l'objet d'un traitement informatique destiné à la gestion de votre dossier client. Conformément aux articles 39 et suivants de la loi n°78-17 du 6 janvier 1978 modifiée en 2004 relative à l'informatique, aux fichiers et aux libertés, vous bénéficiez d'un droit d'accès et le cas échéant d'un droit de rectification ou suppression des informations vous concernant en vous adressant à SAUR, 1 rue Antoine Lavoisier, Guyancourt. Toute information communiquée à SAUR dans le cadre d'un courrier ou par le site internet sera conservée.

A NE PAS PAYER

SPECIMEN

A NE PAS PAYER

BRANCHEMENT	COMPTEUR					Consommation m3	Information
	Numéro	Diamètre					
NEUILLE-PONT-PIERRE						120	Conso. simulée
TOTAL CONSOMMATION						120	

SPECIMEN		FACTURE N° Simulation		Tranche	Quantité	Prix / U	Consommation	Abonnement	TVA
Collecte et traitement des eaux usées		287,65 € HT	316,42 € TTC	m3	m3	€ HT	€ HT	€ HT	%
Abonnement part SAUR		Année 2025						43,57	10,00
Consommation part Communale		Année 2025			120	0,3400	40,80		10,00
Consommation part SAUR		Année 2025			120	1,6940	203,28		10,00

Organismes publics		Tranche	Quantité	Prix / U	Consommation	Abonnement	TVA
		m3	m3	€ HT	€ HT	€ HT	%
Consommation part Performance ASST - Loire-Bretagne			120	0,0840	10,08		10,00
9770103 COMMUNE DE NEUILLE PONT PIERRE							

Total Facture	327,51 € TTC
----------------------	---------------------

HT soumis à TVA : 297,73 €
TVA sur les débits : 29,78 €

ABONNEMENT

Montant indépendant de la consommation correspondant à la mise à disposition des services et destiné à couvrir des charges fixes.

CONSOMMATION

Volume en m³ enregistré par le compteur entre deux relevés. Lorsqu'il n'a pas été possible de relever le compteur, la consommation peut être estimée. La consommation eau constitue la base de calcul de la collecte et du traitement des eaux usées.

Conformément à l'article L 441-3 du Code de Commerce, il sera appliqué à tout professionnel en situation de retard de paiement une indemnité forfaitaire de 40 euros pour frais de recouvrement.

ORGANISMES PUBLICS

Les Agences De l'Eau sont des établissements publics de l'Etat et ont pour mission de lutter contre les pollutions, gérer les ressources en eau et préserver les milieux aquatiques.

La taxe intitulée **Voies navigables de France** concerne les communes qui prélèvent ou rejettent de l'eau dans une voie navigable.

Vos Contacts :

Accueil : 2 route de Reugny
37380 MONNAIE

Téléphone : 02 44 71 05 50
Du Lundi au Vendredi de 8h à 18h

Dépannage 24h/24 : 02 45 77 00 09

SPECIMEN
01 Janvier 2024

Courrier : TSA 51209
49412 SAUMUR CEDEX

Référence à rappeler

34

DESTINATAIRE
DE LA FACTURE

NOM DU CLIENT

Collecte et traitement des eaux usées :

COMMUNE DE NEUILLE PONT PIERRE

Ce document est une simulation de facture.

Cette simulation a été menée pour une consommation de 120 m3.

Abonnement TTC	46,75 €	
Consommation TTC	281,56 €	soit 0,0023 €/Litre
Total facture TTC	328,31 €	
		328,31 €

SAUR SAS au capital de 101529000€ RCS Nanterre 339379984 Siège Social 11 Chemin de Bretagne 92130 ISSY LES MOULINEAUX TVA Intracommunautaire n° FR28339379984-NAF 3600
Les informations recueillies font l'objet d'un traitement informatique destiné à la gestion de votre dossier client. Conformément aux articles 39 et suivants de la loi n°78-17 du 6 janvier 1978 modifiée en 2004 relative à l'informatique, aux fichiers et aux libertés, vous bénéficiez d'un droit d'accès et le cas échéant d'un droit de rectification ou suppression des informations vous concernant en vous adressant à SAUR, 1 rue Antoine Lavoisier, Guyencourt. Toute information communiquée à SAUR dans le cadre d'un courrier ou par le site internet sera conservée.

A NE PAS PAYER

SPECIMEN

A NE PAS PAYER

BRANCHEMENT	COMPTEUR					Consommation m3	Information
	Numéro	Diamètre					
NEUILLE-PONT-PIERRE						120	Conso. simulée
TOTAL CONSOMMATION						120	

SPECIMEN		FACTURE N° Simulation		Tranche	Quantité	Prix / U	Consommation	Abonnement	TVA
Collecte et traitement des eaux usées		279,26 € HT	307,19 € TTC	m3	m3	€ HT	€ HT	€ HT	%
Abonnement part SAUR		Année 2024						42,50	10,00
Consommation part Communale		Année 2024			120	0,3200	38,40		10,00
Consommation part SAUR		Année 2024			120	1,6530	198,36		10,00

		Tranche	Quantité	Prix / U	Consommation	Abonnement	TVA	
Organismes publics		19,20 € HT	21,12 € TTC	m3	m3	€ HT	%	
Modernisation des réseaux (Agence de l'eau)		Année 2024			120	0,1600	19,20	10,00

Total Facture	328,31 € TTC
----------------------	---------------------

HT soumis à TVA : 298,46 €
TVA sur les débits : 29,85 €

ABONNEMENT

Montant indépendant de la consommation correspondant à la mise à disposition des services et destiné à couvrir des charges fixes.

CONSOMMATION

Volume en m³ enregistré par le compteur entre deux relevés. Lorsqu'il n'a pas été possible de relever le compteur, la consommation peut être estimée. La consommation eau constitue la base de calcul de la collecte et du traitement des eaux usées.

Conformément à l'article L 441-3 du Code de Commerce, il sera appliqué à tout professionnel en situation de retard de paiement une indemnité forfaitaire de 40 euros pour frais de recouvrement.

ORGANISMES PUBLICS

Les Agences De l'Eau sont des établissements publics de l'Etat et ont pour mission de lutter contre les pollutions, gérer les ressources en eau et préserver les milieux aquatiques.

La taxe intitulée **Voies navigables de France** concerne les communes qui prélèvent ou rejettent de l'eau dans une voie navigable.

NOTE DE CALCUL DE REVISION DU PRIX DE L'EAU ET FACTURES 120 M³

Note de calcul de révision du prix

SAUR		Partenaire : COMMUNE DE NEUILLE PONT PIERRE		Date : 15/02/2025				
		Référence contrat : 377901/02						
Produit : Assainissement		Type de contrat : Affermage		Type d'encaissement : Société				
Abonnement part SAUR								
Prix (HT) à compter du 01/01/2025		Redevance : Abonnement part SAUR		K : 1,244735				
Devise : Euro		Date d'actualisation : 13/11/2024						
Prix révisé = [K=1,244735] * Prix de base								
Détermination du coefficient résultant de la formule de variation des prix								
Formule de révision : $0,2+0,26x((SR05xK)/(SR05oxKo))+0,11x(1653963/1653963o+0,25xFD/FDo)+0,18xMIM86/MIM86o$								
K = 0.20 + 0.26 SK/SoKo + 0.11 1653963/1653963o + 0.25 FD/FDo + 0.18 IM/Imo								
Applications des indices : Valeur connue								
K Intermédiaire : 1,244735								
Valeurs de base des paramètres utilisés			Valeurs actualisées au 01/11/2024					
Indice		Valeur de base	Date application	Date publication	Réf. publication	Durée	Racc.	Valeur actualisée
SR05	INDICE SALAIRE REGION CENTRE BTP BASE 1979	494,30000	01/06/2024	14/10/2024	Site Internet LE MONTEUR			594,60000
K	COEFF CHARGES SALARIALES DANS TP EN PROVINCE	1,77900	01/06/2013	11/10/2013	MTPB 5733			1,77900
1653963	IP - ELECTRICITE TARIF BLEU PROFESSIONNEL HES CREUSES BASE 2010	118,00000						207,71993
	Substitué avec coeff. 1,4869 par 01/07/2024	010764285	01/06/2024	31/10/2024	SITE INTERNET INSEE		1,4869	139,70000
FD	FRAIS DIVERS	111,40000						136,06086
	Substitué avec coeff. 1,1254 par FD2010	FD2010	01/06/2024	15/10/2024	Site Internet LE MONTEUR		1,1254	120,90000
MIM86	INDICES DES PRIX DES MATERIELS BASE 1 EN 1986	1,86210						2,41036
	Substitué avec coeff. 1,7431 par MIM862010	MIM862010	01/08/2024	15/10/2024	Site Internet LE MONTEUR		1,7431	1,38280

Page 1/4

Détail du calcul du coefficient de variation			
Résultat = $0,2+0,26x((SR05xK)/(SR05oxKo))+0,11x(1653963/1653963o+0,25xFD/FDo)+0,18xMIM86/MIM86o$			
.	0,2		0,200000000
+	0,26	x (594,6x1,779) / (494,3x1,779)	+ 0,312757435
+	0,11	x 207,71993 / 118	+ 0,193637223
+	0,25	x 136,06086 / 111,4	+ 0,305343043
+	0,18	x 2,4103868 / 1,8621	+ 0,232997456

			1,244735157
K définitif : 1.244735			
CRITERES TARIFAIRES			

n.r.= non assujéti à la redevance

Critère	Tranches							
	Prix de base	Prix actualisé	Prix de base	Prix actualisé	Prix de base	Prix actualisé	Prix de base	Prix actualisé
Valeur	35,00	43,57						

Page 2/4

SAUR

Partenaire : COMMUNE DE NEUILLE PONT PIERRE

Référence contrat : 377901/02

Produit : Assainissement	Type de contrat : Affermage	Type d'encaissement : Société
--------------------------	-----------------------------	-------------------------------

Consommation part SAUR

Prix (HT) à compter du 01/01/2025	Redevance : Consommation part SAUR
Devise : Euro	Date d'actualisation : 13/11/2024
Prix révisé = [K=1,244735] * Prix de base	K : 1,244735

Détermination du coefficient résultant de la formule de variation des prix

$$\text{Formule de révision: } 0,2+0,26x((SR05xK)/(SR05xK_0))+0,11x1653963/1653963_0+0,25xFD/FD_0+0,18xMIM86/MIM86_0$$

$$K = 0,20 + 0,26 SR/S_0K_0 + 0,11 1653963/1653963_0 + 0,25 FD/FD_0 + 0,18 IM/IM_0$$

Applications des indices : Valeur connue

K intermédiaire : 1,244735

Valeurs de base des paramètres utilisés		Valeurs actualisées au 01/11/2024						
Indice		Valeur de base	Date application	Date publication	Ref. publication	Durée	Racc.	Valeur actualisée
SR05	INDICE SALAIRE REGION CENTRE BTP BASE 1979	494,30000	01/06/2024	14/10/2024	Site Internet LE MONITEUR			594,60000
K	COEFF CHAROES SALARIALES DANS TP EN PROVINCE	1,77900	01/06/2013	11/10/2013	MTPB 5733			1,77900
1653963	IP - ELECTRICITE TARIF BLEU PROFESSIONNEL HES CREUSES BASE 2010	118,00000						207,71993
	Substitué avec coeff. 1,4869 par 010764285	010764285	01/06/2024	31/10/2024	SITE INTERNET INSEE		1,4869	139,70000
FD	FRAIS DIVERS	111,40000						136,06086
	Substitué avec coeff. 1,1254 par FD2010	FD2010	01/08/2024	15/10/2024	Site Internet LE MONITEUR		1,1254	120,90000
MIM86	INDICES DES PRIX DES MATERIELS BASE 1 EN 1985	1,86210						2,41036
	Substitué avec coeff. 1,7431 par MIM862010	MIM862010	01/08/2024	15/10/2024	Site Internet LE MONITEUR		1,7431	1,38280

Détail du calcul du coefficient de variation

Résultat=0,2+0,26x((SR05xK)/(SR05xK_0))+0,11x1653963/1653963_0+0,25xFD/FD_0+0,18xMIM86/MIM86_0		
.	0,2	0,200000000
.	+ 0,26 x (594,6x1,779) / (494,3x1,779)	+ 0,312757435
.	+ 0,11 x 207,71993 / 118	+ 0,193637223
.	+ 0,25 x 136,06086 / 111,4	+ 0,305343043
.	+ 0,18 x 2,4103868 / 1,8621	+ 0,232997456
.		=====
.		1,244735157

K définitif : 1,244735

CRITERES TARIFAIRES

n.r.= non assujéti à la redevance

Critère	Tranches							
	Prix de base	Prix actualisé	Prix de base	Prix actualisé	Prix de base	Prix actualisé	Prix de base	Prix actualisé
Valeur	1,5613	1,594						



13 BILAN DE L'ACTIVITE DE CETTE ANNEE

Un regard sur notre activité

CONSOMMATION D'ENERGIE

Consommation électrique en kWh	2020	2021	2022	2023	2024
PR Hameau de Vallière - NEUILLE PONT PIERRE	973	920	1 037	1 015	1 123
PR LA Borde - NEUILLE PONT PIERRE	0	0	967	0	2 351
PR Principal Le Pont - NEUILLE PONT PIERRE	10 916	10 115	9 245	9 003	18 994
PR Rte du Mans - NEUILLE PONT PIERRE	803	1 434	380	266	281
PR Rue du 8 mai 1945 - NEUILLE PONT PIERRE	4 496	5 542	3 765	5 454	5 354
PR Rue Jacques de Beaune - NEUILLE PONT PIERRE	3 777	2 243	2 356	1 917	3 118
STEP de Cange - NEUILLE PONT PIERRE	80 261	75 127	84 901	82 689	85 381
Total	101 226	95 381	102 651	100 344	116 602

Les consommations d'énergie présentées ci-dessus sont établies à partir de la facturation du distributeur pour l'ensemble du contrat au cours de l'exercice, et prennent en compte toutes les corrections de facturation : avoirs et rattrapages.



14 LES INTERVENTIONS REALISEES

Préserver et moderniser votre patrimoine

LES INTERVENTIONS D'EXPLOITATION

Les opérations d'hydrocurage du réseau

Opérations d'hydrocurage préventif programmés

Synthèse de l'hydrocurage préventif réalisé durant l'année :

Commune	Linéaire total de canalisations (ml)	Linéaire de canalisations eau pluvial (ml)	Linéaire de canalisation Unitaire (ml)	Total (ml)
NEUILLE-PONT-PIERRE	2495	0	0	2495

Détail de l'hydrocurage préventif réalisé durant l'année :

Commune	Date	Adresse	Linéaire curé (ml)
NEUILLE-PONT-PIERRE	09/02/24	Rue des Entrepreneurs	825
	24/05/24	Réseau communal de Neuille-Pont-Pierre	800
	02/08/24	Avenue de Boulnay	70
	07/08/24	Réseau communal de Neuille-Pont-Pierre	400
	08/08/24	Réseau communal de Neuille-Pont-Pierre	400

Opérations d'hydrocurage préventif non programmés et débouchages

Synthèse des opérations d'hydrocurage curatif effectuées sur le réseau et les branchements au cours de l'année :

Commune	Type de débouchage	Nombre	Linéaire curé (ml)
NEUILLE-PONT-PIERRE	Curage EU	3	26
	Débouchage Hydro EU	5	120
	Débouchage Rior Branchement	1	0
	Débouchage Rior EU	6	0
Total		15	146

Détail des opérations d'hydrocurage curatif effectuées sur le réseau et les branchements au cours de l'année :

Commune	Date	Adresse
NEUILLE-PONT-PIERRE	05/02/24	Rue de Poillé
	05/03/24	Rue de Poillé
	15/02/24	Rue du 8 Mai 1945
	15/02/24	Rue Basse
	15/05/24	Rue du Commerce
	21/06/24	Réseau communal de Neuille-Pont-Pierre
	27/11/24	Rue de la Riandière
	31/07/24	Avenue de Boulnay

Opération de passage caméra

Synthèse des passages caméra réalisés durant l'année :

Commune	Linéaire inspecté (ml)
NEUILLE-PONT-PIERRE	727

Détail des passages caméra réalisés durant l'année :

Commune	Date	Linéaire inspecté (ml)
NEUILLE-PONT-PIERRE	02/08/24	51
	07/08/24	267
	08/08/24	409

Opérations de débouchage ponctuel

Détails des interventions ponctuelles de désobstruction de réseaux et/ou de branchements à l'aide d'un équipement tel qu'un RIOR, une canne ou une aspiratrice

Commune	Date	Adresse
NEUILLE-PONT-PIERRE	15/02/24	Rue du 8 Mai 1945
	15/05/24	Rue du Commerce
	08/07/24	Rue du Commerce
	08/07/24	Avenue Louis Proust
	10/07/24	Avenue Louis Proust
	21/09/24	Rue Basse
	26/11/24	Rue de la Riandière

Opération sur postes de relevage

Synthèse des interventions sur les postes de relevage réalisées durant l'année :

Commune	Nombre
NEUILLE-PONT-PIERRE	4

Détail des interventions sur les postes de relevage réalisées durant l'année :

Commune	Date	Adresse
NEUILLE-PONT-PIERRE	05/01/24	PR Principal Le Pont
	05/01/24	PR Rte du Mans
	22/02/24	PR Rue du 8 mai 1945
	25/06/24	PR Rue Jacques de Beaune

LES INTERVENTIONS DE MAINTENANCE

Les interventions de maintenance 2ème niveau

Synthèse des interventions de maintenance 2ème niveau :

Commune	Nombre d'interventions de type curatif	Nombre d'interventions de type préventif	Total
NEUILLE PONT PIERRE	19	0	19

Détail des interventions de maintenance 2ème niveau :

Commune	Libellé de l'installation	Equipement concerné	Date	Type d'intervention
NEUILLE PONT PIERRE	STEP de Cange	Surpresseur N°2	06/02/24	Curatif
	PR Rue du 8 mai 1945	Pompe n°2	04/03/24	Curatif
	STEP de Cange	STEP de Cange	25/03/24	Curatif
	STEP de Cange	STEP de Cange	17/04/24	Curatif
	STEP de Cange	STEP de Cange	29/04/24	Curatif
	STEP de Cange	Energie-Air-Informatique	30/04/24	Curatif
	STEP de Cange	Préleveur Entrée Station	19/06/24	Curatif
	STEP de Cange	Préleveur Entrée Station	24/06/24	Curatif
	STEP de Cange	Préleveur Entrée Station	04/07/24	Curatif
	STEP de Cange	STEP de Cange	12/07/24	Curatif
	STEP de Cange	STEP de Cange	15/07/24	Curatif
	STEP de Cange	STEP de Cange	01/08/24	Curatif
	STEP de Cange	Télétransmission	06/08/24	Curatif
	STEP de Cange	STEP de Cange	12/08/24	Curatif
	STEP de Cange	STEP de Cange	11/09/24	Curatif
	PR Principal Le Pont	PR Principal Le Pont	27/09/24	Curatif
	STEP de Cange	STEP de Cange	03/10/24	Curatif
	STEP de Cange	STEP de Cange	03/10/24	Curatif
	STEP de Cange	Dégrillage	02/12/24	Curatif

Les interventions de contrôle réglementaire sur les installations électriques

Commune	Libellé de l'installation	Equipement concerné	Date
NEUILLE PONT PIERRE	STEP de Cange	STEP de Cange	23/09/24
	PR Principal Le Pont	PR Principal Le Pont	23/09/24
	PR Rue du 8 mai 1945	PR Rue du 8 mai 1945	23/09/24
	PR Rte du Mans	PR Rte du Mans	23/09/24
	PR Rue Jacques de Beaune	PR Rue Jacques de Beaune	23/09/24
	PR La Closerie	PR La Closerie	23/09/24
	PR Hameau de Vallière	PR Hameau de Vallière	23/09/24

Les interventions de contrôle réglementaire sur les appareils de levage

Commune	Libellé de l'installation	Equipement concerné	Date
NEUILLE PONT PIERRE	STEP de Cange	Potence + Treuil	05/09/24
	STEP de Cange	Pied de Potence Pompe extraction des boues	05/09/24
	STEP de Cange	Support de Potence	05/09/24
	STEP de Cange	Support de Potence	05/09/24
	STEP de Cange	Potence + Treuil	05/09/24
	STEP de Cange	Support de Potence	05/09/24

LES OPERATIONS DE RENOUVELLEMENT

Les Opérations de renouvellement dans le Cadre du programme contractuel :

Un **Programme Contractuel de Renouvellement** implique un engagement de la part du Délégitaire à exécuter un programme préétabli d'opérations de renouvellement. Une dotation annuelle lissée est définie à partir d'un calendrier prévisionnel détaillé des opérations de renouvellement.

Le montant des dépenses effectuées correspond à l'affectation des dépenses au Programme Contractuel. Le tableau de suivi englobe toutes les années depuis la signature du contrat jusqu'à l'année en cours, y compris le solde actuel du Programme.

Les Opérations de renouvellement dans le Cadre du fonds contractuel :

Un **Fonds Contractuel de Renouvellement** implique un prélèvement annuel sur les recettes du service, tel que défini contractuellement, afin de financer des dépenses de renouvellement dans le cadre d'une planification pluriannuelle spécifique. La liste des équipements couverts par ce Fonds Contractuel de Renouvellement a été établie lors de la signature du contrat.

Le montant des dépenses effectuées correspond à l'affectation des dépenses au Fonds Contractuel. Le tableau de suivi englobe toutes les années depuis la signature du contrat jusqu'à l'année en cours, y compris le solde actuel du fonds.

La garantie pour la continuité de service :

Une **Garantie** est un renouvellement fonctionnel qui se traduit par un engagement contractuel visant à assurer le bon fonctionnement des installations. Elle est mise en place indépendamment d'un programme contractuel et ne nécessite pas le remboursement des montants non utilisés à la fin du contrat. C'est une « assurance » de bon fonctionnement pour la collectivité.

Les tableaux reprennent ci-après les opérations de renouvellement :

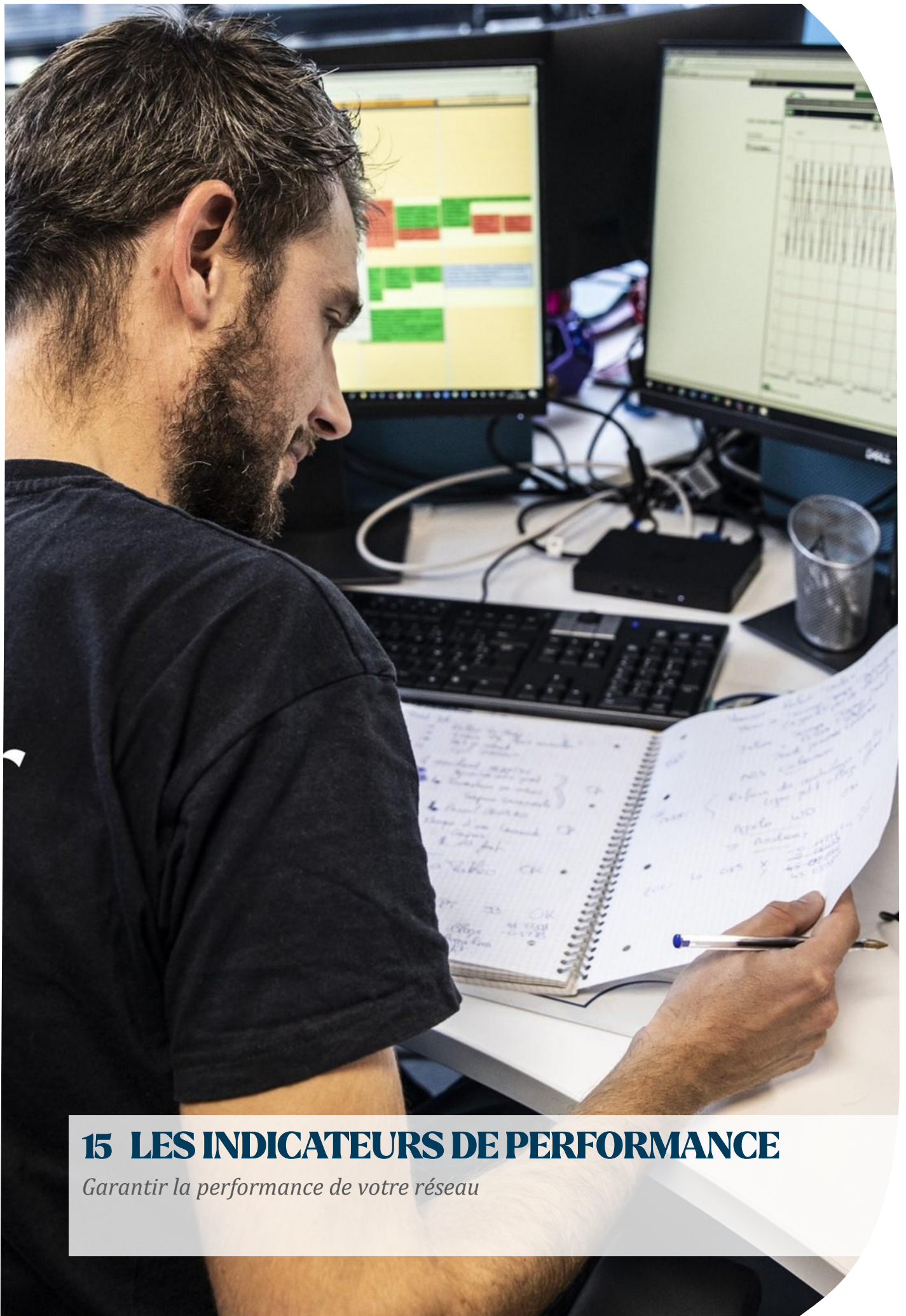

15 LES INDICATEURS DE PERFORMANCE

Garantir la performance de votre réseau

DETAIL DE L'INDICATEUR DE CONNAISSANCE ET DE GESTION PATRIMONIALE DES RESEAUX D'ASSAINISSEMENT

P202.2B: Indice de connaissance et de gestion patrimoniale des réseaux				
Condition d'acquisition	Code SISPEA	Descriptif	Résultats	Note
PARTIE A : plan des réseaux				
Sur 10 points	VP.250	Existence d'un plan du réseau de collecte des eaux usées hors branchements	OUI	10 points
Sur 5 points	VP.251	Mise à jour au moins annuelle des plans du réseau de collecte des eaux usées hors branchements	OUI	5 points
Total Partie A :			15 points / 15 points	
PARTIE B : Inventaire des réseaux				
	VP.252	Inventaire avec mention de la catégorie de l'ouvrage		OUI
	VP.254	Mise à jour annuelle de l'inventaire des réseaux d'eaux usées à partir d'une procédure formalisée pour les informations relatives aux tronçons de réseaux.		OUI
Si les 2 conditions précédentes sont « Oui » alors les indicateurs suivants ont 10 points chacun. Les 5 points restants sont répartis ainsi : <60%=0 ; >60%=1 ; >70%=2 ; >80%=3 ; >90%=4 ; >95%=5 points				
Sur 15 points	VP.253	Pourcentage de connaissance des informations structurelles	45,07%	0 points
		Linéaire de réseau eaux usées avec diamètre / matériau renseigné pour l'année 2024 (excepté les réseaux typés "eaux pluviales")	9,25	Km
Sur 15 points	VP.255	Pourcentage de connaissance de l'âge des canalisations	53,62%	10 points
		Linéaire de réseau eaux usées avec période de pose renseignée pour l'année 2024 (excepté les réseaux typés "eaux pluviales")	11,01	Km
Pour évaluer		Linéaire de réseau eaux usées au 31/12 (excepté les réseaux typés "eaux pluviales")	20,528	Km
Total Partie B :			10 points / 30 points	
<u>Pour comptabiliser le total de la partie B, la partie A doit être à 15 points</u>				
PARTIE C : Autres éléments de connaissance et de gestion des réseaux				
Calcul de VP.256 : Sur 10 points à partir de 50%				
Les 5 points restants sont répartis ainsi : <60%=0 ; >60%=1 ; >70%=2 ; >80%=3 ; >90%=4 ; >95%=5 points				
Sur 15 points	VP.256	Connaissance de l'altimétrie des canalisations	13,31%	0 points
		Linéaire de réseau eaux usées avec altimétrie renseigné au 31/12 (excepté les réseaux typés "eaux pluviales")	2,73	Km
Pour évaluer		Linéaire de réseau eaux usées au 31/12 (excepté les réseaux typés "eaux pluviales")	20,528	Km
Sur 10 points	VP.257	Localisation complète de tous les ouvrages annexes du réseau d'eaux usées	OUI	10 points
Sur 10 points	VP.258	Existence et mise à jour au moins annuelle d'un inventaire des pompes et équipements électromécaniques	OUI	10 points
Sur 10 points	VP.259	Mention du nombre de branchements pour chaque tronçon (entre 2 regards de visite) du réseau d'eaux usées	NON	0 points
Sur 10 points	VP.260	Localisation et identification complète des interventions et travaux sur le réseau d'eaux usées	OUI	10 points
Sur 10 points	VP.261	Existence et mise en œuvre d'un programme pluriannuel d'enquête et d'auscultation du réseau d'eaux usées et récapitulatif des travaux réalisés à leur suite	NON	0 points
Sur 10 points	VP.262	Existence et mise en œuvre d'un plan pluriannuel de travaux		0 points
Sur 10 points si les 2 conditions sont « Oui »		Existence d'un plan pluriannuel de travaux de réhabilitation et de renouvellement en eaux usées	NON	
		Mise en œuvre d'un plan pluriannuel de travaux de réhabilitation et de renouvellement en eaux usées	NON	
Total Partie C :			0 points / 75 points	
<u>Pour comptabiliser le total de la partie C, la somme des parties A+B doit être à minima de 40 points</u>				
P202.2B		VALEUR DE L'INDICE		25 points / 120 points

Indice de connaissance des rejets au milieu naturel par les réseaux de collecte des eaux usées P255.3-1 :

Nom de l'indicateur	Code de la variable	Valeur	Note
Partie A : Éléments communs à tous les types de réseaux			
Identification sur plan et visite de terrain pour localiser les points de rejets potentiels aux milieux récepteurs. (réseaux de collecte des eaux usées non raccordés, déversoirs d'orage, trop pleins de postes de refoulement...).	VP.158 (20 points)	OUI	20 points
Évaluation sur carte et sur une base forfaitaire de la pollution collectée en amont de chaque point potentiel de rejet. (population raccordée et charges polluantes des établissements industriels raccordés).	VP.159 (10 points)	NON	0 points
Réalisation d'enquêtes sur le terrain pour repérer les points de déversement et installer des dispositifs de surveillance au milieu récepteur afin de détecter quand et dans quelle mesure les déversements se produisent.	VP.160 (20 points)	NON	0 points
Réalisation de mesures de débit et de pollution sur les points de rejet, suivant les prescriptions définies par l'arrêté du 22 juin 2007 relatif à la collecte, au transport et au traitement des eaux usées des agglomérations	VP.161 (30 points)	NON	0 points
Rédaction d'un rapport présentant les dispositions prises pour la surveillance des systèmes de collecte et des stations d'épuration des agglomérations d'assainissement et les résultats en application de l'arrêté du 22 juin 2007 relatif à la collecte, au transport et au traitement des eaux usées des agglomérations	VP.162 (10 points)	OUI	10 points
Connaissance de la qualité des milieux récepteurs et évaluation de l'impact des rejets sur le milieu récepteur	VP.163 (10 points)	NON	0 points
Partie B : Pour les secteurs équipés en réseaux séparatifs ou partiellement séparatifs			
Évaluation de la pollution déversée par les réseaux pluviaux au milieu récepteur, les émissaires concernés devant drainer au moins 70 % du territoire desservi en amont, les paramètres observés étant <i>a minima</i> la pollution organique (DCO) et l'azote organique total	VP.164 (10 points)	NON	0 points
Partie C : Pour les secteurs équipés en réseaux unitaires ou mixtes			
Mise en place d'un suivi de la pluviométrie caractéristique du système d'assainissement et des rejets des principaux déversoirs d'orage	VP.165 (10 points)	NON	0 points
Note		20 points / 120 points	
Pollution collectée estimée en DBO5 (informatif)	VP.186	132,24	

Dans le Tableau A : l'acquisition de points supplémentaires est faite si les étapes précédentes sont réalisées, la valeur de l'indice correspondant à une progression dans la qualité de la connaissance du fonctionnement des réseaux.

Les tableaux B et C ne sont pris en compte que si la somme des indicateurs mentionnés dans le tableau A atteint au moins 80 points.



NEUILLE PONT PIERRE – AFF ASST

2024

Bilan annuel de fonctionnement du système d'assainissement



Table des matières

A. INFORMATIONS GENERALES - STEP DE CANGE - NEUILLE PONT PIERRE	2
A.1. IDENTIFICATION ET DESCRIPTION SUCCINCTE.....	2
B. BILAN ANNUEL SUR LE SYSTEME DE COLLECTE	3
B.1. LES RACCORDEMENTS	3
B.1.1. Les raccordements domestiques	3
B.2. LE CONTROLE ET LA SURVEILLANCE DU SYSTEME DE COLLECTE	3
B.2.1. Surveillance de l'état du réseau : Passage caméra	3
B.3. L'ENTRETIEN DU SYSTEME DE COLLECTE	3
B.3.1. Les postes de relèvement	3
B.3.2. Récapitulatif des opérations d'entretien	3
C. BILAN ANNUEL SUR LE SYSTEME DE TRAITEMENT - STEP DE CANGE - NEUILLE PONT PIERRE	5
C.1. BILAN SUR LES VOLUMES	5
C.1.1. Volume entrant dans le système de traitement	5
C.1.2. Volume sortant du système de traitement	5
C.1.3. Evolutions des volumes totaux annuels entrant et sortant	5
C.2. BILAN SUR LA POLLUTION TRAITEE ET REJETEE	7
C.2.1. Evolutions des charges entrantes annuelles.....	7
C.2.2. La pollution entrante dans le système de traitement	9
C.2.3. La pollution sortante du système de traitement	11
C.2.4. Le calcul des rendements	13
C.3. BILAN SUR LES BOUES, LES AUTRES SOUS-PRODUITS ET LES APPORTS EXTERIEURS	14
C.3.1. Les boues	14
C.3.2. Les autres sous-produits.....	14
C.4. BILAN DE LA CONSOMMATION D'ENERGIE ET DE REACTIFS	15
C.4.1. Quantités d'énergie consommée au cours de l'année	15
C.4.2. Quantités de réactifs consommés sur l'année	15
C.5. RECAPITULATIF ANNUEL DU FONCTIONNEMENT DU SYSTEME DE TRAITEMENT ET EVALUATION DE LA CONFORMITE	15
Paramètres physicochimiques	15
C.6. BILAN ANNUEL SUR LE SYSTEME DE TRAITEMENT	17

A. INFORMATIONS GENERALES – STEP DE CANGE – NEUILLE PONT PIERRE

A.1. IDENTIFICATION ET DESCRIPTION SUCCINCTE

Agglomération d'assainissement		Code Sandre	-	
Commune	NEUILLE-PONT-PIERRE			
Taille de l'agglomération				
Système de collecte		Code Sandre	-	
Nom	STEP de Cange - NEUILLE PONT PIERRE			
Type(s) de réseau	Séparatif			
Industriels raccordés	OUI			
Exploitant	SAUR			
Personne à contacter	-			
Station de traitement des eaux usées		Code Sandre	0437167S0002	
Nom	STEP de Cange - NEUILLE PONT PIERRE			
Lieu d'implantation	NEUILLE-PONT-PIERRE			
Date de mise en œuvre	2008			
Maître d'ouvrage	NEUILLE PONT PIERRE			
Capacité Nominale	Organique en kg/jour de DBO5	Hydraulique en m ³ /jour	Q Pointe en m ³ /heure	Equivalent habitant
Temps sec	150	475	60	2 500
Temps pluie		475		
Débit de référence	434 m ³ /j			
Charge entrante en DBO5 maximale (année 2024)		98,28 kg/jour		1 638 eq. Hab.
File Eau	Type de traitement	Traitement secondaire SE, Autres filières		
	Filière de traitement	Boues activées, Déphosphatation secondaire, Clarification, Bassin de stockage, Relèvement		
File Boue	Type de traitement	Pas de traitement sur site, Lits plantés de roseaux		
	Filières de traitement	-		
Exploitant	SAUR			
Personne à contacter	-			
Milieu récepteur				
Nom	L'Escotais			
Masse d'eau	FRGR0502			
Type	Rejet superficiel			
	Rejet souterrain			

B. BILAN ANNUEL SUR LE SYSTEME DE COLLECTE

B.1. LES RACCORDEMENTS

B.1.1. Les raccordements domestiques

Commune (ou partie de commune comprise dans la zone de collecte)	Code INSEE	Population raccordable de la zone collectée	Nombre total de branchements
NEUILLE-PONT-PIERRE	37167	2 204	915

B.2. LE CONTROLE ET LA SURVEILLANCE DU SYSTEME DE COLLECTE

B.2.1. Surveillance de l'état du réseau : Passage caméra

Synthèse des passages caméra

Commune	Linéaire inspecté (ml)
NEUILLE-PONT-PIERRE	727

Détail des passages caméra

Commune	Date	Adresse	Linéaire inspecté (ml)
NEUILLE-PONT-PIERRE	02/08/24	-	51
	07/08/24	-	267
	08/08/24	-	409

B.3. L'ENTRETIEN DU SYSTEME DE COLLECTE

B.3.1. Les postes de relèvement

Commune	Libellé	Date de mise en service	Télésurveillance	Groupe électrogène
NEUILLE-PONT-PIERRE	PR Hameau de Vallière	1989	Oui	Non
	PR LA Borde	2017	Non	Non
	PR La Closerie	2017	Oui	Non
	PR Principal Le Pont	2008	Oui	Non
	PR Rte du Mans	2000	Oui	Non
	PR Rue du 8 mai 1945	1997	Oui	Non
	PR Rue Jacques de Beaune	1997	Oui	Non

B.3.2. Récapitulatif des opérations d'entretien

Opérations d'hydrocurage préventif

Synthèse des interventions d'hydrocurage préventif

Commune	Linéaire EU (ml)
NEUILLE-PONT-PIERRE	2495

Détail des interventions d'hydrocurage préventif

Commune	Date	Adresse	Linéaire curé
NEUILLE-PONT-PIERRE	09/02/24	Rue des Entrepreneurs	825
	24/05/24	-	800
	02/08/24	Avenue de Boulnay	70
	07/08/24	-	400
	08/08/24	-	400

Opérations de débouchage et d'hydrocurage ponctuelles du réseau

Synthèse des interventions de débouchage ponctuel de réseaux/branchements

Commune	Type	Nombre	Linéaire hydrocuré (ml)
NEUILLE-PONT-PIERRE	Curage EU	2	40
	Débouchage Hydro EU	6	106

	Débouchage Rior Branchement	1	0
	Débouchage Rior EU	6	0
Total		15	146

Intervention de débouchage ponctuel de réseaux/branchements avec camion hydrocureur

Commune	Date	Adresse
NEUILLE-PONT-PIERRE	05/02/24	Rue de Poillé
	05/03/24	Rue de Poillé
	15/02/24	Rue du 8 Mai 1945
	15/02/24	Rue Basse
	15/05/24	Rue du Commerce
	21/06/24	-
	27/11/24	Rue de la Riandière
	31/07/24	Avenue de Boulnay

Interventions de débouchage ponctuel de réseaux/branchements avec RIOR/Cannes/Aspiratrice :

Commune	Date	Adresse
NEUILLE-PONT-PIERRE	15/02/24	Rue du 8 Mai 1945
	15/05/24	Rue du Commerce
	08/07/24	Rue du Commerce
	08/07/24	Avenue Louis Proust
	10/07/24	Avenue Louis Proust
	21/09/24	Rue Basse
	26/11/24	Rue de la Riandière

Synthèse des interventions d'entretien des postes de relevage

Commune	Nombre
NEUILLE-PONT-PIERRE	4

Détail des interventions sur les postes de relevage :

Commune	Date	Adresse
NEUILLE-PONT-PIERRE	05/01/24	PR Principal Le Pont
		PR Rte du Mans
	22/02/24	PR Rue du 8 mai 1945
	25/06/24	PR Rue Jacques de Beaune

C. BILAN ANNUEL SUR LE SYSTEME DE TRAITEMENT – STEP DE CANGE – NEUILLE PONT PIERRE

C.1. BILAN SUR LES VOLUMES

C.1.1. Volume entrant dans le système de traitement

Volume journalier au niveau du déversoir en tête de station (A2) et de l'entrée de la station (A3) en m³/j

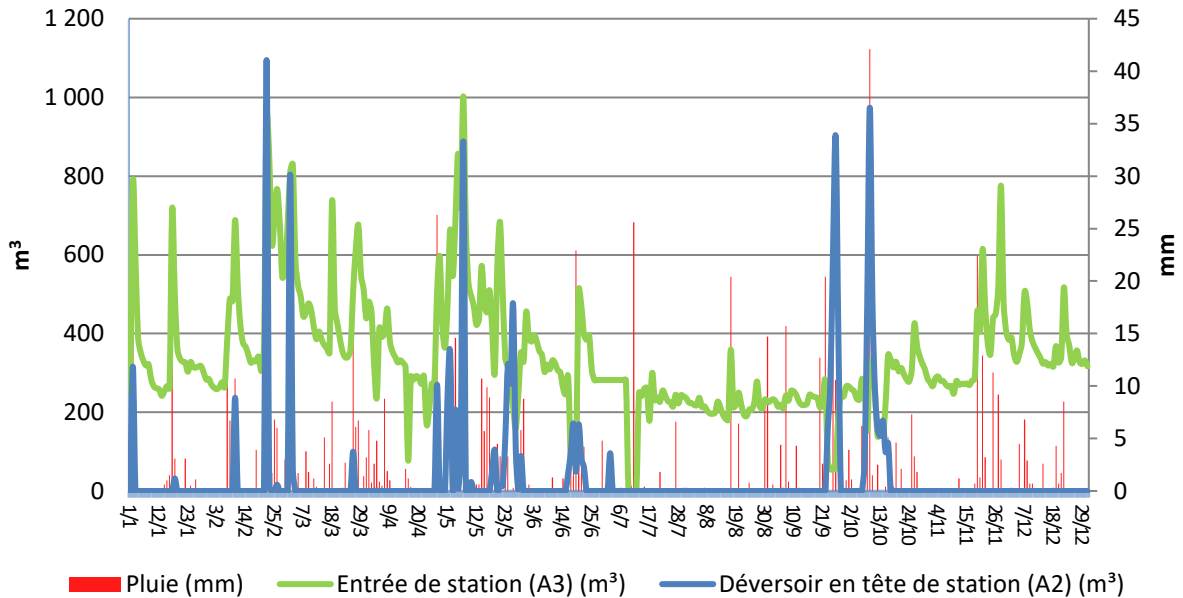

C.1.2. Volume sortant du système de traitement

Volume journalier au niveau de l'entrée (A3), de la sortie (A4) et au niveau du Bypass (A5) en m³/j

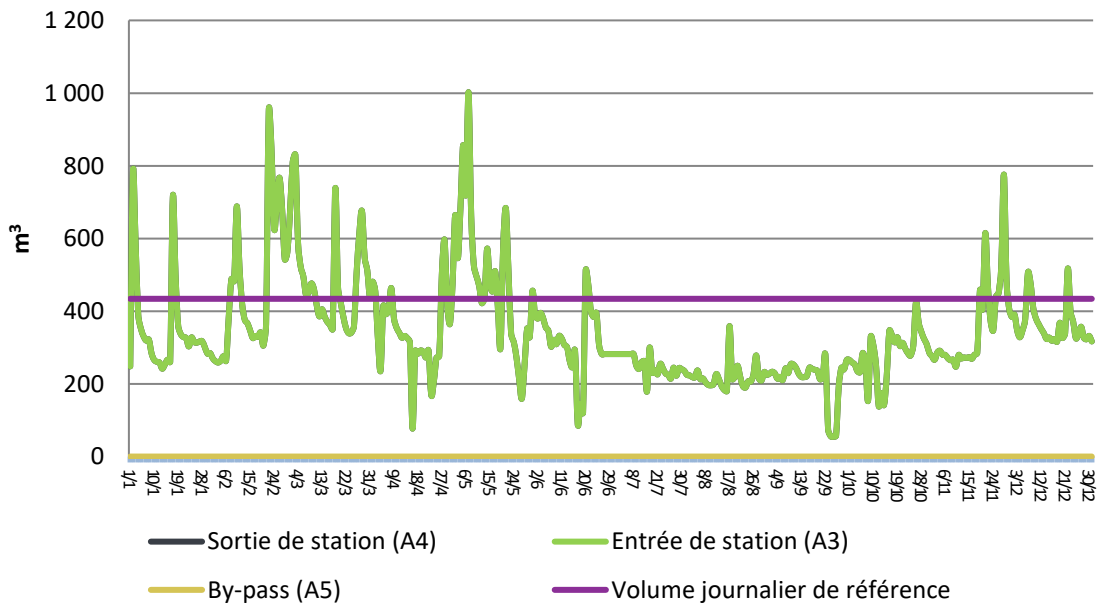

C.1.3. Evolutions des volumes totaux annuels entrant et sortant

Mesure	Année	Janv.	Fév.	Mars	Avril	Mai	Juin	Jui.	Aout	Sept.	Oct.	Nov.	Déc.	Total
--------	-------	-------	------	------	-------	-----	------	------	------	-------	------	------	------	-------

Entrée de station (A3) (m3)	2020	9 373	11 740	15 525	8 118	8 193	7 254	6 325	6 190	6 425,24	7 188,1	6 995,9	9 398,7	102 725,94
	2021	12 478,2	14 482,9	9 377	7 594,4	8 576	9 743	7 812	6 949	7 132	7 338	7 423	9 447	108 352,5
	2022	9 920	7 655	8 324	7 811	7 628	7 375	6 313	6 268	6 822	7 021	7 009	7 815	89 961
	2023	10 867	7 142	9 578	9 257	8 847	7 099	6 850	6 594	7 034	7 745	7 421	9 108,88	97 542,88
	2024	10 755,6	13 350,7	15 129,8	10 143	15 140,7	9 470,5	6 793,7	6 787,7	6 297,9	6 8 662	10 668,8	11 253,1	124 453,5
Sortie de station (A4) (m3)	2020	9 373	11 740	15 525	8 118	8 193	7 254	6 325	6 190	6 425,24	7 188,1	6 995,9	9 398,7	102 725,94
	2021	12 478,2	14 482,9	9 377	7 594,4	8 576	9 743	7 812	6 949	7 132	7 338	7 423	9 447	108 352,5
	2022	9 920	7 655	8 324	7 811	7 628	7 375	6 313	6 268	6 822	7 021	7 009	7 815	89 961
	2023	10 867	7 142	9 578	9 257	8 847	7 099	6 850	6 594	7 034	7 745	7 421	9 108,88	97 542,88
	2024	10 755,6	13 350,7	15 129,8	10 143	15 140,7	9 470,5	6 793,7	6 787,7	6 297,9	6 8 662	10 668,8	11 253,1	124 453,5
Déversoir en tête station (A2) (m3)	2020	0	0	0	0	0	0	0	0	0	0	0	0	0
	2021	317	0	0	0	60	0	0	0	0	0	0	0	377
	2022	0	0	0	0	0	0	0	68	0	0	0	89	157
	2023	0	0	0	0	54	0	0	0	0	0	0	0	54
	2024	348	1 359	961	271	3 396	676	96	0	2 369	2 942	0	0	12 418
Pluie (mm)	2020	40,2	76,2	71,4	50,1	46,6	66,5	12,3	27,4	39,4	84	19	112,6	645,7
	2021	80,6	55,2	20,6	7,2	117,7	149,5	61,2	19,1	31,1	62,5	47,1	81	732,8
	2022	30,5	28,3	26	26,1	27,1	80	10,5	37,5	61,6	49,5	66,8	66,3	510,2
	2023	80,3	4,2	77,1	62	50,2	36,8	71,3	48,2	83,6	102,9	89,8	57,3	763,7
	2024	58,7	87,2	80,5	59,7	133,4	66	38,7	51,7	108,1	99,9	65,5	34,6	884

**Evolution du volume annuel
Entrée de station (A3) en m³**

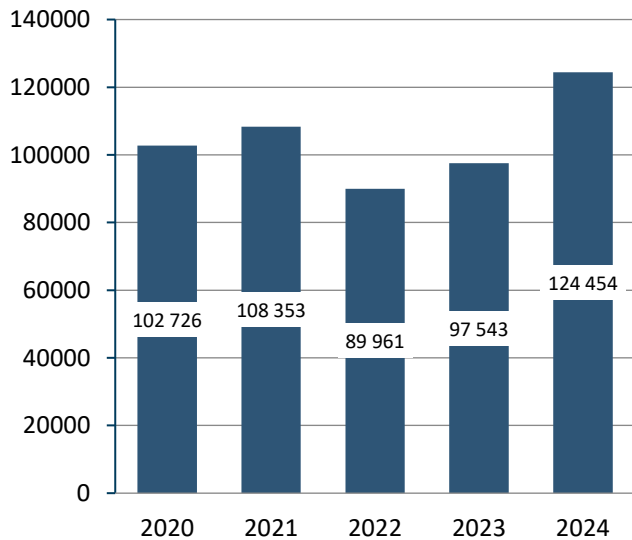

**Evolution du volume annuel
Sortie de station (A4) en m³**

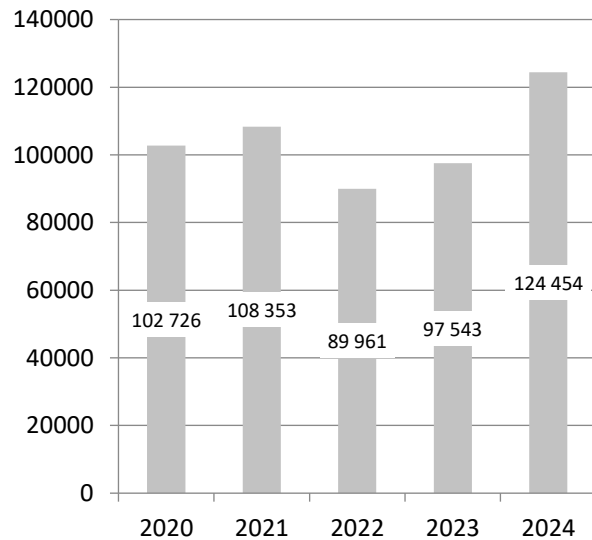

C.2. BILAN SUR LA POLLUTION TRAITEE ET REJETEE

Ci-dessous la description des termes qui seront utilisés dans ce chapitre en fonction des caractéristiques de l'installation :

Volume réglementaire entrée $V_e = \text{Volume (A2 + A3 + A7)}$

- Déversoir entrée STEP (A2) le cas échéant
- Entrée de la STEP (A3)
- Et Apports extérieurs(A7) le cas échéant

Volume réglementaire sortie $V_s = \text{Volume (A2 + A4 + A5)}$

- Sortie de la station (A4)
- Bypass intermédiaire (A5) le cas échéant
- Déversoir entrée STEP (A2) le cas échéant

Flux réglementaire entrée $F_e = \text{Flux (A2 + A3 + A7)}$

- Déversoir entrée STEP (A2) le cas échéant
- Entrée de la STEP (A3)
- Et Apports extérieurs(A7) le cas échéant

Flux réglementaire sortie $F_s = \text{Flux (A2 + A4 + A5)}$

- Sortie de la station (A4)
- Bypass intermédiaire (A5) le cas échéant
- Déversoir entrée STEP (A2) le cas échéant

Concentration réglementaire $C_r = 1000 * F_r / V_r$ (C_e : entrée ; C_s : sortie)

- F_r : Flux réglementaire (F_e : entrée ; F_s : sortie)
- V_r : Volume réglementaire ($F=V_e$: entrée ; V_s : sortie)

Rendement réglementaire $R_{dtr} = 100 * [1 - (F_s / F_e)]$

- F_s : Flux réglementaire sortie
- F_e : Flux réglementaire entrée

C.2.1. Evolutions des charges entrantes annuelles

Charge annuelle pour les paramètres DCO, MES, DBO5, NTK, NGL et Pt correspondant aux points réglementaires :

- Déversoir entrée STEP (A2) le cas échéant
- Entrée de la STEP (A3)
- Et Apports extérieurs (A7) le cas échéant

Charge annuelle pour les paramètres DCO, MES, DBO5, NTK, NGL et Pt :

- Charge kg /an = [moyenne (Concentration (A2) mg/L x Volume déversé (A2) m³) + moyenne (Concentration (A3) mg/L x Volume entrée (A3) m³) + moyenne (Concentration (A7) mg/L x Volume apports (A7) m³)] x 365 /1000

**Evolution des charges entrantes
totales annuelles
DBO5 en kg/an**

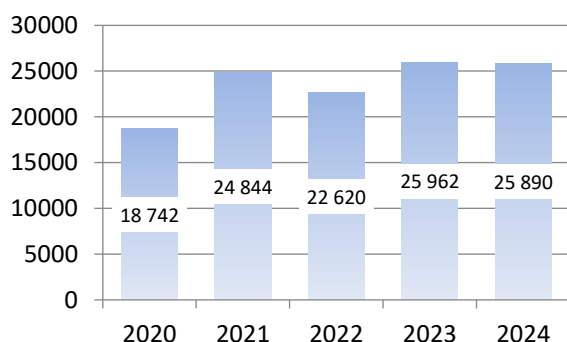

**Evolution des charges entrantes
totales annuelles
MES en kg/an**

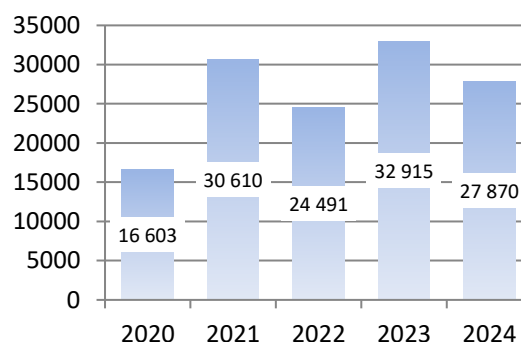

**Evolution des charges entrantes
totales annuelles
DCO en kg/an**

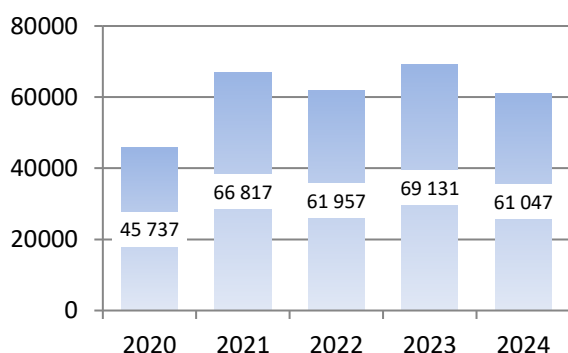

**Evolution des charges entrantes
annuelles
Azote Kjeldahl en kg/an**

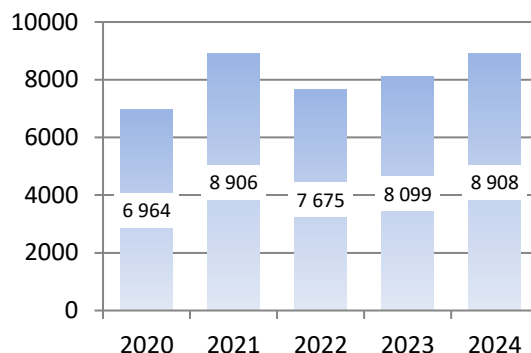

**Evolution des charges entrantes
totales annuelles
Phosphore total en kg/an**

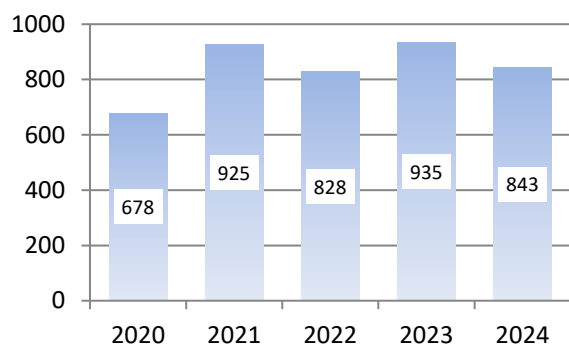

**Evolution des charges entrantes
totales annuelles
Azote Global en kg/an**

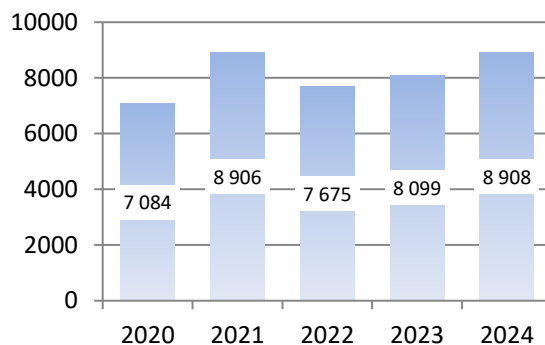

**Evolution des charges entrantes
totales annuelles
Azote Ammoniacal en kg/an**

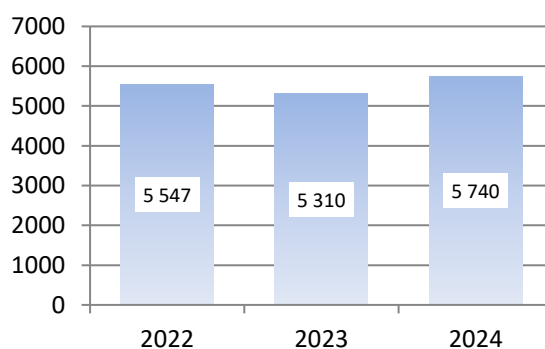

C.2.2. La pollution entrante dans le système de traitement

Charge annuelle pour les paramètres DCO, MES, DBO5, NTK, NGL et Pt correspondant aux points réglementaires :

- Déversoir entrée STEP (A2) le cas échéant
- Entrée de la STEP (A3)
- Et Apports extérieurs (A7) le cas échéant

Flux entrée réglementaire F_e kg/j = Concentration réglementaire C_e (mg/L) x Volume réglementaire entrée V_e (m³) / 1000

**Charge entrante
DBO5 en kg/j**

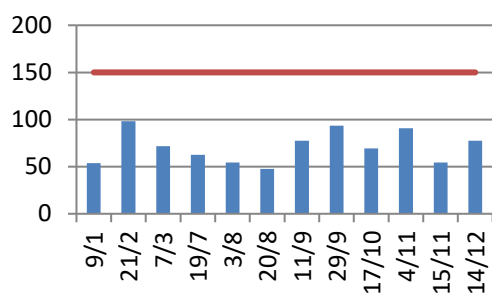

**Charge entrante
MES en kg/j**

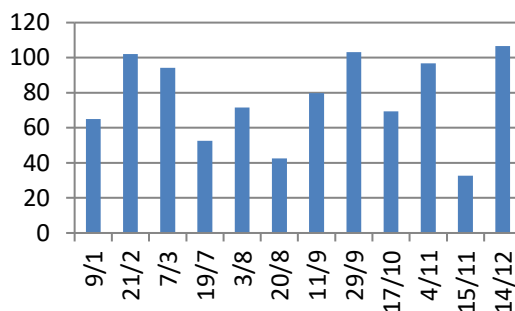

**Charge entrante
DCO en kg/j**

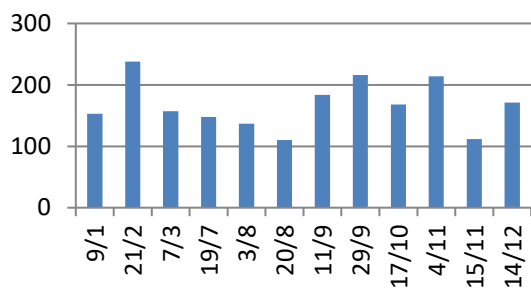

**Charge entrante
Azote Kjeldahl en kg/j**

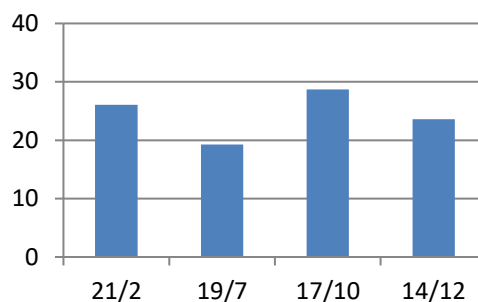

**Charge entrante
Phosphore en kg/j**

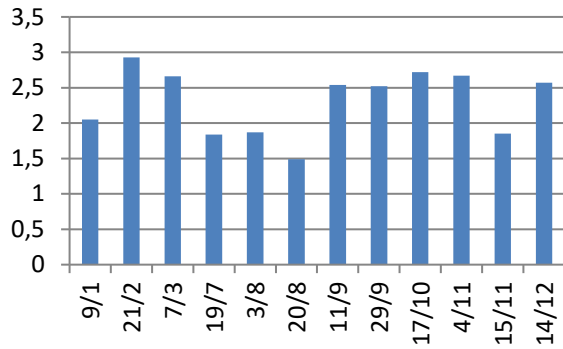

**Charge entrante
Azote global en kg/j**

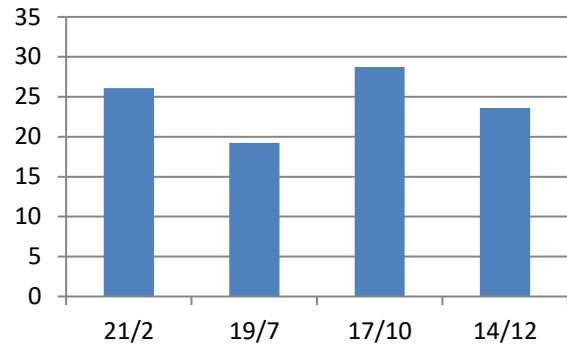

**Charge entrante
Azote ammoniacal en kg/j**

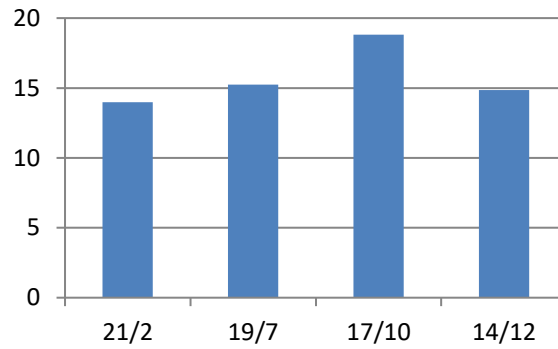

C.2.3. La pollution sortante du système de traitement

Flux réglementaire sortie F_s kg/j = Concentration réglementaire sortie C_s (mg/L) x Volume réglementaire sortie V_s (m³)/x 1000

- Sortie de la station (A4)
- Bypass intermédiaire (A5) le cas échéant
- Déversoir entrée STEP (A2) le cas échéant

Charge sortante DBO5 en kg/j

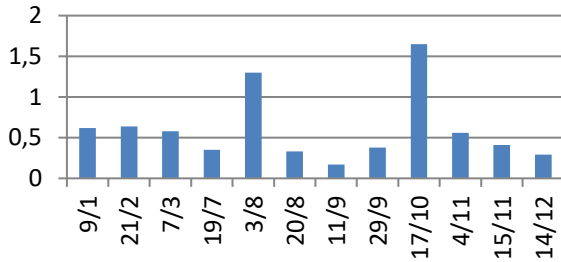

Concentration sortante DBO5 en mg/l

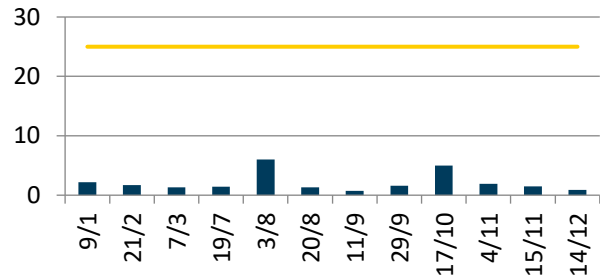

Charge sortante MES en kg/j

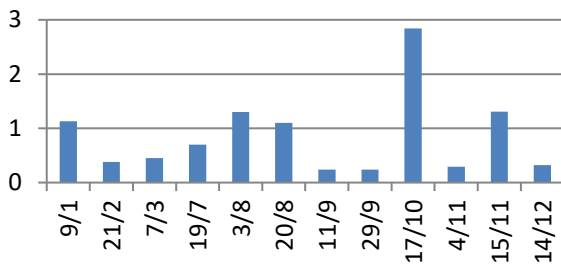

Concentration sortante MES en mg/l

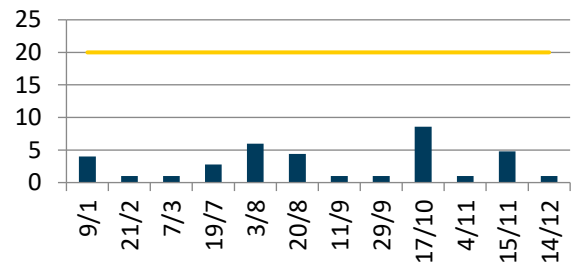

Charge sortante DCO en kg/j

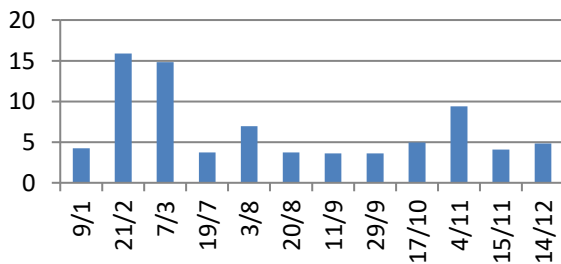

Concentration sortante DCO en mg/l

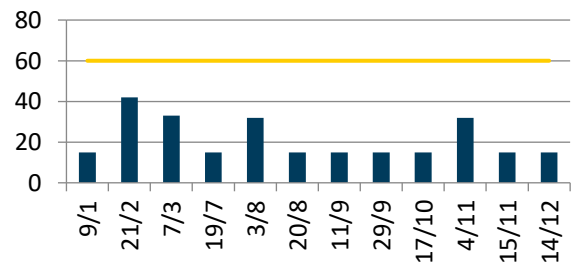

Charge sortante Azote Kjeldahl en kg/j

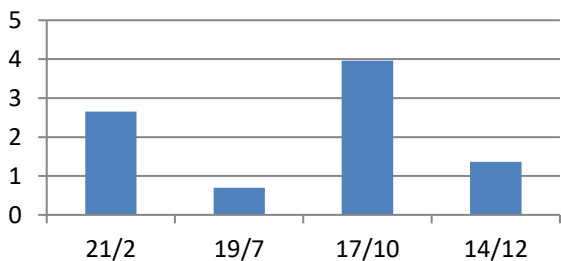

Concentration sortante Azote Kjeldahl en mg/l

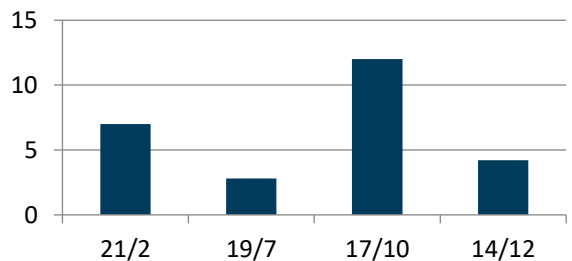

Charge sortante Phosphore en kg/j

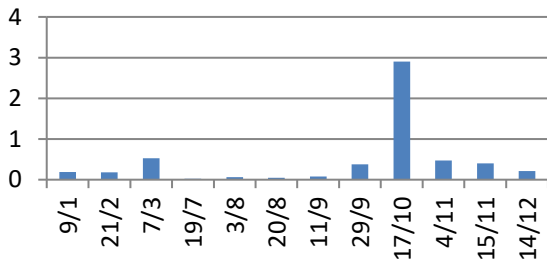

Concentration sortante Phosphore en mg/l

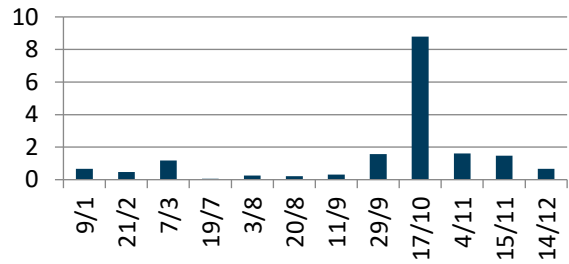

Charge sortante Azote global en kg/j

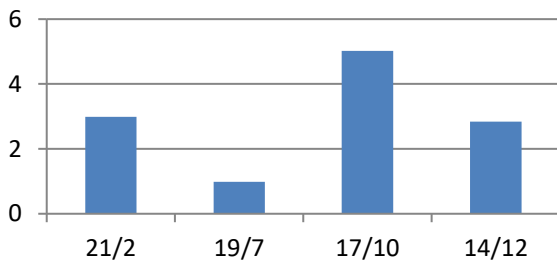

Concentration sortante Azote global en mg/l

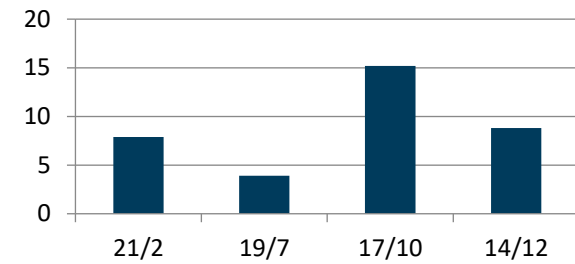

Charge sortante Azote ammoniacal en kg/j

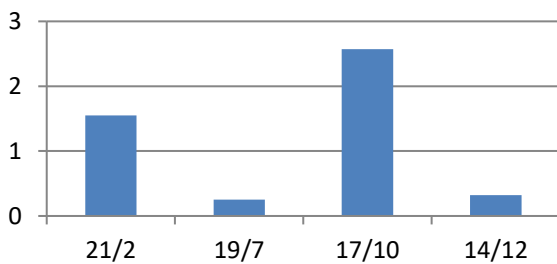

Concentration sortante Azote ammoniacal en mg/l

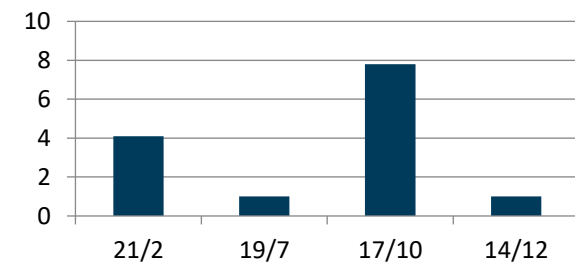

Température en sortie en °C

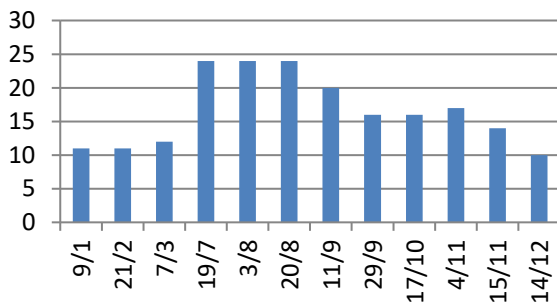

pH en sortie

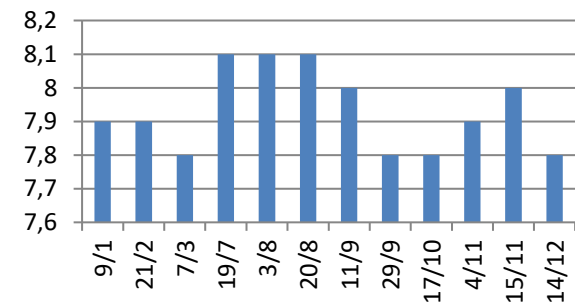

C.2.4. Le calcul des rendements

Rendement réglementaire $R_{dtr} = 100 \times [1 - (\text{Flux réglementaire sortie } F_s / \text{Flux réglementaire entrée } F_e)]$

Flux réglementaire entrée $F_e = \text{Flux (A2 + A3 + A7)}$

- Déversoir entrée STEP (A2) le cas échéant
- Entrée de la STEP (A3)
- Et Apports extérieurs(A7) le cas échéant

Flux réglementaire sortie $F_s = \text{Flux (A2 + A4 + A5)}$

- Sortie de la station (A4)
- Bypass intermédiaire (A5) le cas échéant
- Déversoir entrée STEP (A2) le cas échéant

Rendement DBO5 en %

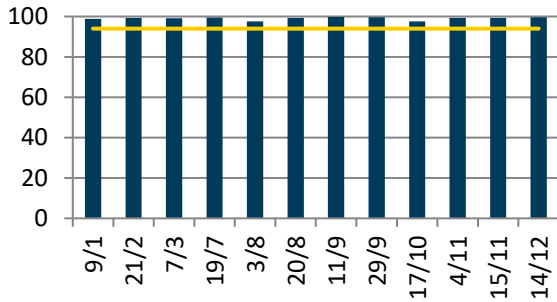

Rendement MES en %

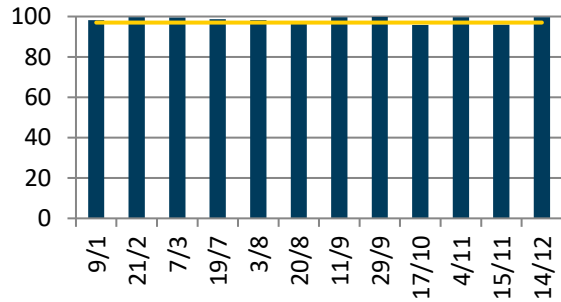

Rendement DCO en %

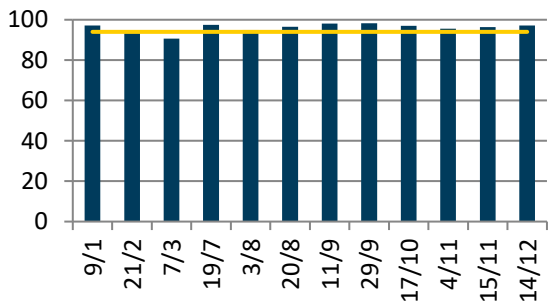

Rendement Azote Kjeldahl en %

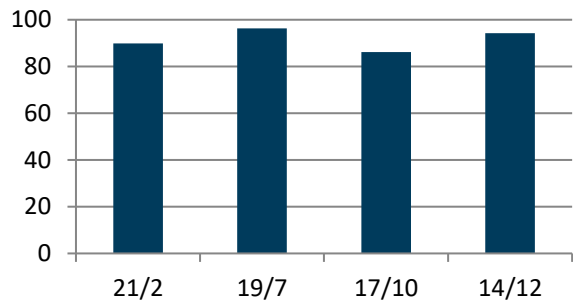

Rendement Phosphore en %

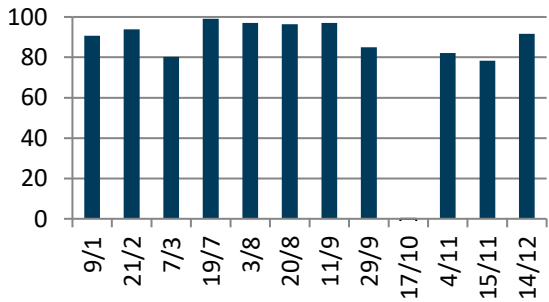

Rendement Azote Global en %

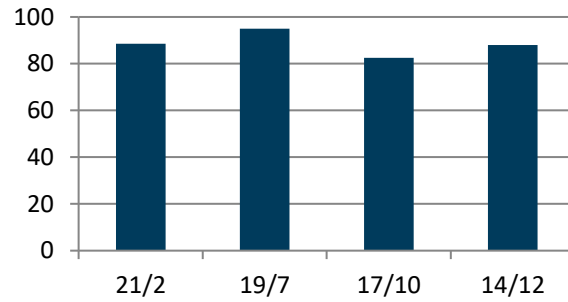

Rendement Azote Ammoniacal en %

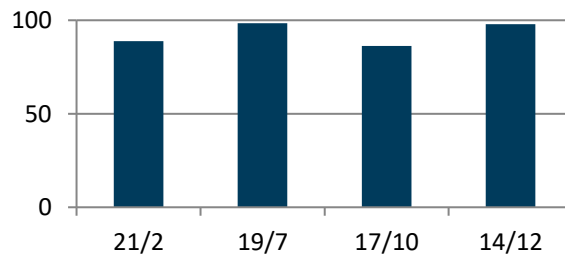

C.3. BILAN SUR LES BOUES, LES AUTRES SOUS-PRODUITS ET LES APPORTS EXTERIEURS

C.3.1. Les boues

Boues	Quantité annuelle brute (m ³)	Quantité annuelle de matière sèche (tonnes de MS)
Boues produites (point A6)	5 312	22,46
Boues évacuées (point S6 et S17)	210	25,893

Répartition de la quantité annuelle de boues produites et son évolution (point A6)

Boues produites en tonnes de matière sèche par mois

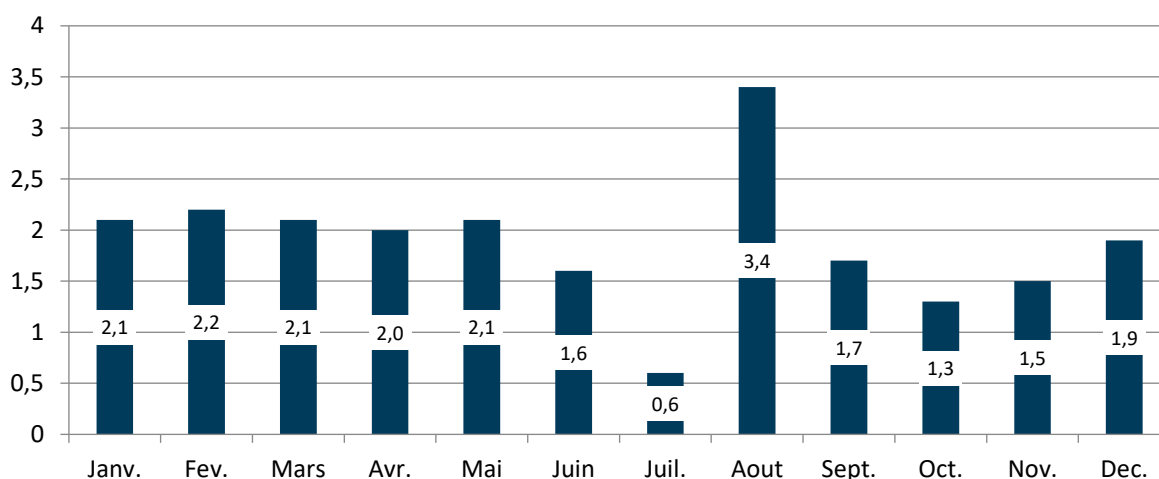

Boues produites par tonne de matière sèche par an

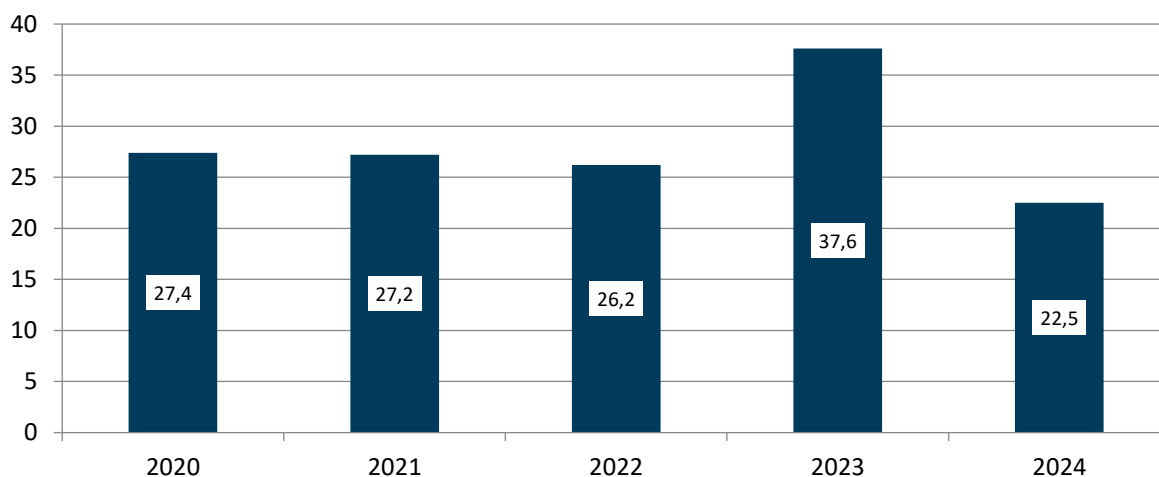

Destinations des boues évacuées

Destinations	Tonnes de MS	%MS total
Boues traitées vers épandage agricole	25,893	100.00%

C.3.2. Les autres sous-produits

Quantités annuelles et destinations des sous-produits évacués au cours de l'année

Sous-produits évacués	Quantité annuelle brute en kg	Destination(s) (parmi la liste Sandre du tableau des boues)
-----------------------	-------------------------------	--

Refus de dégrillage (S11) en kg	900	Refus dégrillage évacué vers décharge (F)
---------------------------------	-----	---

C.4. BILAN DE LA CONSOMMATION D'ENERGIE ET DE REACTIFS

C.4.1. Quantités d'énergie consommée au cours de l'année

Energie	Consommation (en kWh)
Electricité	85 381

Les consommations présentées ci-dessus sont basées sur la facturation du distributeur d'énergie

C.4.2. Quantités de réactifs consommés sur l'année

Réactifs utilisés	Filière de traitement	Consommation annuelle (kg)
Chlorure ferrique	Eau	10 325

C.5. RECAPITULATIF ANNUEL DU FONCTIONNEMENT DU SYSTEME DE TRAITEMENT ET EVALUATION DE LA CONFORMITE

Paramètres physicochimiques

Ces calculs sont réalisés sur le système de traitement, c'est-à-dire en prenant en compte le déversoir en tête de station et les apports extérieurs le cas échéant :

- La concentration en sortie est calculée à partir de la sortie générale (A4), des by-pass intermédiaires (A5) et du déversoir en tête de station (A2),
- Pour le rendement l'entrée est calculée à partir de l'entrée de station (A3), des apports extérieurs (A7) et du déversoir en tête de station (A2).

		MES		DCO		DBO5		NGL		NTK		N-NH4	N-NO2	N-NO3	PT	
Débit journalier de référence (m3/j)		434		Rendement (%)	Concentrat ion(mg/l)	Rendement (%)	Concentrat ion(mg/l)	Rendement (%)	Concentrat ion (mg/l)	Rendement (%)	Concentrat ion(mg/l)	Concentrat ion (mg/l)	Concentrat ion (mg/l)	Concentrat ion (mg/l)	Rendement (%)	Concentrat ion(mg/l)
Charge brute de pollution organique (kg DBO5/j)		150		Rendement (%)	Concentrat ion(mg/l)	Rendement (%)	Concentrat ion(mg/l)	Rendement (%)	Concentrat ion (mg/l)	Rendement (%)	Concentrat ion (mg/l)	Concentrat ion (mg/l)	Concentrat ion (mg/l)	Concentrat ion (mg/l)	Rendement (%)	Concentrat ion(mg/l)
Ensemble des mesures	Nombre réglementaire de mesures par an (1)	12		12		12		4		4		4	4	4	12	
	Nombre de mesures réalisées	12		12		12		4		4		4	4	4	12	
	Moyenne de l'ensemble des mesures réalisées	98,5	3,05	96,1	21,58	99,1	2,13	88,5	8,95	91,7	6,5	3,48	0,09	2,34	82,1	1,44
Conditions normales d' exploitation (*)	Nombre de mesures réalisées dans des conditions normales d'exploitation	12		12		12		3		3		3	3	3	11	
	Moyenne de l'ensemble des mesures réalisées dans des conditions normales d'exploitation	98,5	3,05	96,1	21,58	99,1	2,13	88,5	9,3	92,27	6,33	3,27	0,09	2,87	90,13	0,77
	Valeur rédhibitoire (1)	50		120		50		-		-		-	-	-	-	
	Nombre de résultats non conformes à la valeur rédhibitoire	0		0		0		0		0		0	0	0	0	
	Valeurs limites (1) en moyenne journalière	97	20	94	60	94	25	-	-	-	-	-	-	-	-	-
	Nombre maximum de non conformités aux valeurs limites par an (1)	2		2		2		0		0		0	0	0	0	
	Nombre de résultats non conformes aux valeurs limites (2)	0		0		0		0		0		0	0	0	0	
Valeurs limites (1) en moyenne annuelle	-	-	-	-	-	-	93	10	95	5	-	-	-	96	1	
Conformité selon l'exploitant (O/N) par paramètre :		Conforme		Conforme		Conforme		Conforme		Non Conforme		-	-	-	Conforme	
Conformité globale selon l'exploitant (O/N) :				Non conforme												

(1) : ces valeurs sont déterminées par l'arrêté d'autorisation de l'ouvrage ou à défaut par l'arrêté du 21 Juillet 2015.

(2) : le nombre de résultats non conformes aux valeurs limites est égal au nombre de mesures, réalisées dans des conditions normales d'exploitation

(*), dont les résultats sont non conformes à la fois à la valeur limite en concentration et en rendement.

(*) Les conditions normales d'exploitation sont atteintes les jours où le débit de référence n'est pas dépassé et en l'absence de situations inhabituelles telles que décrites dans l'art 2 de l'arrêté du 21 Juillet 2015.

C.6. BILAN ANNUEL SUR LE SYSTEME DE TRAITEMENT

L'analyse du 17/10/2024 montre une forte concentration en phosphore en sortie (8,79 mg/L). Rien ne permet d'expliquer cette valeur (il n'y a pas eu de départ de boues ou d'évènement particulier). Par ailleurs, les différents tests terrains réalisés sur le mois d'octobre ne montrent aucune augmentation du phosphore dans les effluents traités. De ce fait, ce résultat est écarté par la DDT : cette valeur n'est pas prise en compte dans le calcul de la conformité de ce paramètre.

La moyenne annuelle pour le paramètre NTK ne respecte pas la réglementation en vigueur (concentration et rendement).

La station est non conforme au titre de l'année 2024.

Description du contrat			
NEUILLE PONT PIERRE			
Délégation de service public			
Début contrat : 1 janvier 2014 Fin contrat : 31 décembre 2025			

D204.0 Tarification du service au m3 pour 120m3 au 01/01/N+1 pour l'année 2024			
Part communale et intercommunale			
VP.191	Montant annuel de la part fixe (abonnement) revenant à la collectivité	0,00	€HT/an
	Prix au m ³ (Consommation) revenant à la collectivité	0,3400	€HT/m ³
VP.178	Montant HT de la facture 120m³ revenant à la collectivité <i>(abonnement + consommation x 120)</i>	40,80	€HT/120m³
Part distributeur (délégataire)			
VP.190	Montant annuel de la part fixe (abonnement) revenant au délégataire	43,57	€HT/an
	Prix au m ³ (Consommation) revenant au délégataire	1,6940	€HT/m ³
VP.177	Montant de la facture 120m³ revenant au délégataire <i>(abonnement + consommation x 120)</i>	246,85	€HT/120m³
Taxes des organismes publics			
VP.217	Montant de la redevance Consommation Part Performance (Agences de l'eau) et de la Redevance modernisation des réseaux (Agences de l'eau)	0,0840	€HT/m ³
VP.218	Montant de la Redevance Voies Navigables de France (VNF) : Rejets	0,0000	€HT/m ³
VP.219	Montant Autres taxes et redevances applicables sur le tarif	0	€HT/m ³
VP.213	Taux de TVA applicable sur l'ensemble de la facture	10%	
VP.179	Montant total des taxes et redevances afférentes au service dans la facture 120m³ <i>(VP.217+VP.218+VP.219) x 120 x (1+VP.213/100) + (VP.177+VP.178) x VP.213/100</i>	39,85	€TTC/120m³
	Montant total d'une facture 120m³ au 1^{er} janvier de l'année N+1	327,51	€TTC/120m³
D204.0	Prix TTC du service au m³ pour 120 m³ au 1er janvier de l'année N+1	2,73	€TTC/m³
DC.184	Montant HT des recettes liées à la facturation pour l'année N (hors travaux)	183 760,70	€HT

Réseau			
D202.0	Nombre d'arrêtés d'autorisation de déversement	0	unité
Données de consolidation			
VP.199	Linéaire de réseau de collecte unitaire (hors branchements et réseau pluvial)	0,000	km
VP.200	Linéaire de réseau de collecte séparatifs (hors branchements et réseau pluvial)	20,53	km
VP.077	Linéaire de réseau de collecte total (hors pluvial)	20,528	km
Point du réseau de collecte nécessitant des interventions fréquentes de curage			
VP.046	Nombre de points noirs	0	Nb
P252.2	Nombre de points du réseau de collecte nécessitant des interventions fréquentes de curage par 100 km de réseau	0	Nb/100km
Taux moyen de renouvellement des réseaux de collecte			
VP.141	Linéaire de réseaux renouvelés au cours de l'année (quel que soit le financeur)	0	km
VP.140	Linéaire de réseaux renouvelés au cours des 5 dernières années (quel que soit le financeur)	0	km
DC.195	Montant financier des travaux engagés	Voir le CARE	€HT
P253.2	Taux de renouvellement des réseaux de collecte sur 5 ans	0%	%

P202.2B: Indice de connaissance et de gestion patrimoniale des réseaux				
Condition d'acquisition	Code SISPEA	Descriptif	Résultats	Note
PARTIE A : plan des réseaux				
Sur 10 points	VP.250	Existence d'un plan du réseau de collecte des eaux usées hors branchements	OUI	10 points
Sur 5 points	VP.251	Mise à jour au moins annuelle des plans du réseau de collecte des eaux usées hors branchements	OUI	5 points
Total Partie A :			15 points / 15 points	
PARTIE B : Inventaire des réseaux				
	VP.252	Existence d'un inventaire avec mention de la catégorie de l'ouvrage	OUI	
	VP.254	Mise à jour annuelle de l'inventaire des réseaux d'eaux usées à partir d'une procédure formalisée pour les informations relatives aux tronçons de réseaux.	OUI	
Si les 2 conditions précédentes sont « Oui » alors les indicateurs suivants ont 10 points chacun. Les 5 points restants sont répartis ainsi : <60%=0 ; >60%=1 ; >70%=2 ; >80%=3 ; >90%=4 ; >95%=5 points				
Sur 15 points	VP.253	Pourcentage de connaissance des informations structurelles	45,07%	0 points
		Linéaire de réseau eaux usées avec diamètre / matériau renseigné pour l'année 2024 (excepté les réseaux typés "eaux pluviales")	9,25	Km
Sur 15 points	VP.255	Pourcentage de connaissance de l'âge des canalisations	53,62%	10 points
		Linéaire de réseau eaux usées avec période de pose renseignée pour l'année 2024 (excepté les réseaux typés "eaux pluviales")	11,01	Km
Pour évaluer		Linéaire de réseau eaux usées au 31/12 (excepté les réseaux typés "eaux pluviales")	20,528	Km
Total Partie B :			10 points / 30 points	
<u>Pour comptabiliser le total de la partie B, la partie A doit être à 15 points</u>				
PARTIE C : Autres éléments de connaissance et de gestion des réseaux				
Calcul de VP.256 : Sur 10 points à partir de 50% Les 5 points restants sont répartis ainsi : <60%=0 ; >60%=1 ; >70%=2 ; >80%=3 ; >90%=4 ; >95%=5 points				
Sur 15 points	VP.256	Connaissance de l'altimétrie des canalisations	13,31%	0 points
		Linéaire de réseau eaux usées avec altimétrie renseigné au 31/12 (excepté les réseaux typés "eaux pluviales")	2,73	Km
		Linéaire de réseau eaux usées au 31/12 (excepté les réseaux typés "eaux pluviales")	20,528	Km
Sur 10 points	VP.257	Localisation complète de tous les ouvrages annexes du réseau d'eaux usées	OUI	10 points
Sur 10 points	VP.258	Existence et mise à jour au moins annuelle d'un inventaire des pompes et équipements électromécaniques	OUI	10 points
Sur 10 points	VP.259	Mention du nombre de branchements pour chaque tronçon (entre 2 regards de visite) du réseau d'eaux usées	NON	0 points
Sur 10 points	VP.260	Localisation et identification complète des interventions et travaux sur le réseau d'eaux usées	OUI	10 points
Sur 10 points	VP.261	Existence et mise en œuvre d'un programme pluriannuel d'enquête et d'auscultation du réseau d'eaux usées et récapitulatif des travaux réalisés à leur suite	NON	0 points
Sur 10 points si les 2 conditions sont « Oui »	VP.262	Existence et mise en œuvre d'un plan pluriannuel de travaux		0 points
		Existence d'un plan pluriannuel de travaux de réhabilitation et de renouvellement en eaux usées	NON	
		Mise en œuvre d'un plan pluriannuel de travaux de réhabilitation et de renouvellement en eaux usées	NON	
Total Partie C :			0 points / 75 points	
<u>Pour comptabiliser le total de la partie C, la somme des parties A+B doit être à minima de 40 points</u>				
P202.2B	VALEUR DE L'INDICE		25 points / 120 points	

Collecte			
Indice de Connaissance des Rejets au Milieu Naturel			
Partie A : Eléments communs à tous les types de réseaux			
VP.158 (20 points)	Identification sur plan et visite de terrain pour localiser les points de rejet potentiels aux milieux récepteurs (réseaux de collecte des eaux usées non raccordés, déversoirs d'orage, trop pleins de postes de refoulement)	OUI	20 points
VP.159 (10 points)	Evaluation sur carte et sur une base forfaitaire de la pollution collectée en amont de chaque point potentiel de rejet (population raccordée et charges polluantes des établissements industriels raccordés)	NON	0 points
VP.160 (20 points)	Réalisation d'enquêtes de terrain pour reconnaître les points de déversements et mise en œuvre de témoins de rejet au milieu pour identifier le moment et l'importance du déversement	NON	0 points
VP.161 (30 points)	Réalisation de mesures de débit et de pollution sur les points de rejet, suivant les prescriptions définies par l'arrêté du 22 décembre 1994	NON	0 points
VP.162 (10 points)	Réalisation d'un rapport présentant les dispositions prises pour la surveillance des systèmes de collecte et des stations d'épuration	OUI	10 points
VP.163 (10 points)	Connaissance de la qualité des milieux récepteurs et évaluation de l'impact des rejets sur le milieu récepteur	NON	0 points
Partie B : Pour les secteurs équipés en réseaux séparatifs ou partiellement séparatifs			
VP.164 (10 points)	Evolution de la pollution déversée par les réseaux pluviaux au milieu récepteur	NON	0 points
Partie C : Pour les secteurs équipés en réseaux unitaires ou mixtes			
VP.165 (10 points)	Mise en place d'un suivi de la pluviométrie caractéristique du système d'assainissement et des rejets des principaux déversoirs d'orage	NON	0 points
P255.3	Indice de connaissance des rejets au milieu naturel par les réseaux de collecte des eaux usées	30 points/120 points	
VP.186	Pollution collectée estimée en DBO5 (informatif)	132,24	

Dans le Tableau A : **l'acquisition de points supplémentaires est faite si les étapes précédentes sont réalisées**, la valeur de l'indice correspondant à **une progression** dans la qualité de la connaissance du fonctionnement des réseaux.

Les tableaux B et C ne sont pris en compte que si la somme des indicateurs mentionnés dans le tableau A atteint au moins 80 points.

Epuraton			
P204.3	Conformité des équipements d'épuration aux prescriptions nationales issues de la directive EU	Cet indicateur s'obtient auprès des services de la DDT.	
P205.3	Conformité de la performance des ouvrages d'épuration aux prescriptions nationales issues de la directive EU	Cet indicateur s'obtient auprès des services de la DDT.	
VP.176	Charge totale entrante en DBO5 <i>Le détail par installation est présenté ci-après</i>	70,93	kg/j
VP.210	Nombre de bilans sur 24h réalisés dans le cadre de l'autosurveillance réglementaire conformes	12	
VP.211	Nombre de bilans sur 24h réalisés dans le cadre de l'autosurveillance réglementaire	12	
P254.3	Conformité des performances des équipements d'épuration aux prescriptions de l'acte individuel	100	%

Données exploitation par installation			
STEP de Cange - NEUILLE PONT PIERRE			
VP.176	Charge entrante en DBO5	70,93	
VP.208	Boues évacuées en tMS	25,893	
VP.209	Tonnage total des boues admises par une filière conforme	25,893	
VP.210	Nombre de bilans sur 24h réalisés dans le cadre de l'autosurveillance réglementaire conformes	11	
VP.211	Nombre de bilans sur 24h réalisés dans le cadre de l'autosurveillance réglementaire	11	

Boues			
VP.208	Quantité totale des boues évacuées (en Tonnes de Matière Sèches)	25,89	tMS
D203.0	Quantité totale des boues issues des ouvrages d'épuration (en Tonnes de Matière Sèches)	25,89	tMS
VP.209	Quantité totale des boues admises par une filière conforme (en Tonnes de Matière Sèches)	25,89	tMS
P206.3	Taux de boues issues des ouvrages d'épuration évacuées selon des filières conformes à la réglementation	100%	

Abonnés			
VP.056	Nombre total d'abonnés (abonnements)	916	ab
VP.228	Densité linéaire d'abonnés (abonnements)	45	ab/Km
VP.229	Ratio habitants par abonnés (abonnements)	2,41	Hab/ab
D201.0	Estimation de la population desservie par le service public dans le périmètre du contrat	2 204	Hab
VP.124	Nombre potentiel d'abonnés (abonnements) de la zone relevant de l'assainissement collectif. Cette donnée relève du zonage de l'assainissement collectif (par enquête publique)	<i>Cette donnée relève de la responsabilité de la collectivité</i>	
P201.1	Taux de desserte par des réseaux de collecte des eaux usées. <i>Nombre potentiel d'abonnés / Nombre d'abonnés total x 100</i>	Donnée à titre indicatif 41,56%	
VP.023	Nombre d'inondations dans les locaux des usagers	0	
P251.1	Taux de débordement d'effluents dans les locaux des usagers	Donnée à titre indicatif 0	Nb/ 1000Hab
VP.003	Nombre de réclamations écrites reçues par l'opérateur	0	
VP.152	Nombre de réclamations écrites reçues par la collectivité	<i>Cette donnée relève de la responsabilité de la collectivité</i>	
P258.1	Taux de réclamations pour 1000 abonnements	0	Nb/ 1000ab

Gestion financière			
D204.0 Tarification du service au m3 pour 120m3 au 01/01/N+1 pour l'année 2024			
VP.068	Volumes assujettis pour l'année 2024	74 908	m ³
VP.119	Montant des abandons de créances et versements à un fond de solidarité (TVA exclue) pour l'année 2024	0	€HTVA
VP.207.0	<i>Montant des actions de solidarité (abandons de créances ou des versements à un fond de solidarité).</i>	Donnée à titre indicatif 0,0000	€HTVA/m ³
VP.182	Encours total de la dette	<i>Cette donnée relève de la responsabilité de la collectivité</i>	
VP.183	Epargne brute annuelle	<i>Cette donnée relève de la responsabilité de la collectivité</i>	
P256.2	Durée d'extinction de la dette de la collectivité	<i>Cette donnée relève de la responsabilité de la collectivité</i>	
VP268	Montant restant impayé au 31/12/2024 sur les factures émises au titre de l'année 2023	4 114,39	€TTC
VP.185	Chiffre d'affaires TTC facturé (hors travaux) au 31/12/2024 sur les factures émises au titre de l'année 2023	En cours d'établissement	€TTC
P257.0	Taux d'impayés sur les factures d'assainissement	En cours d'établissement	%

ATTESTATIONS D'ASSURANCES

Attestation Dommages aux Biens

DocuSign Envelope ID: 05C0F4CB-5439-45DB-8910-91F65CC49533



XL Insurance

ATTESTATION D'ASSURANCE

XL Insurance Company SE, Tour Majunga – La Défense 9, 6 Place de la Pyramide - 92800 PUTEAUX, France, enregistrée au RCS de Paris sous le numéro 419 408 927, succursale française de **XL Insurance Company SE**, une société européenne au capital de 259 156 875 euros, domiciliée Wolfe Tone House, Wolfe Tone Street, Dublin 1D01HP90, Irlande sous le numéro 6416866, compagnie d'assurance autorisée et contrôlée par la Central Bank of Ireland (www.centralbank.ie), en sa qualité d'Apériteur ou de Société apéritrice, agissant tant pour son compte que pour celui des autres sociétés ayant la qualité d'Assureur du contrat d'assurance visé ci-dessous atteste que la société :

SAUR SAS

11 Chemin de Bretagne
CS 40082
92442 ISSY LES MOULINEAUX Cedex

A souscrit auprès de notre Société un contrat d'assurance Dommages et Pertes d'exploitation portant le n° **FR00046587PR** (LCI : 19.900.000 EUR).

Ce contrat garantit l'ensemble des biens mobiliers et immobiliers :

- En propriété ou loués,
- Vendus avec une clause de réserve de propriété,
- Appartenant à autrui, lorsque l'assuré en est, à titre onéreux ou gratuit, utilisateur, occupant, gardien ou détenteur à quelque titre que ce soit,
- Appartenant au personnel de l'Assuré, lorsque que lesdits biens sont situés dans les établissements assurés,
- Tous titres de paiement désignés sous le titre générique de valeurs,

Ainsi que les risques locatifs, les recours des voisins et des tiers contre notamment les évènements suivants :

Incendie, Foudre, Explosions, Implosions et électricité, Chute d'appareils de navigation aérienne et franchissement du mur du son, Tempêtes, ouragans, cyclones, tornades, Grêle, chute et/ou poids de la neige et/ou de la glace, Ruissellement d'eau, de boue ou de lave, Glissements et effondrements de terrains, Inondation, Séismes, Eruption volcanique, Raz-de-marée, Chocs de véhicules terrestres à moteur, Fumées, Bris de glaces, Dégâts des eaux, Emeutes, Mouvements populaires, Vandalisme, Malveillance, Sabotage, Terrorisme et Attentats en France (art.L126-2 et L126-3 du Code des Assurances), Vol, Détériorations immobilières consécutives à un vol ou une tentative de vol, Gel (dommages aux installations), Bris de Machines, Catastrophes naturelles (art.L125-1 et suivants du Code des Assurances).

et ce, aux clauses et conditions du contrat cité en référence ci-dessus.

La présente attestation d'assurance, valable du 1^{er} Avril 2025 au 31 Mars 2026 inclus, sous réserve du paiement de la prime, est délivrée pour servir et valoir ce que de droit et ne peut engager les assureurs au-delà des limites de garanties de la police à laquelle elle se réfère

Fait à Puteaux, le 1 avril 2025

Signed by:
XL CAPITAL SERVICES SE
4 PLACE DE LA PYRAMIDE
92800 PUTEAUX
FRANCE
068E1029E8D84F9...

XL Insurance Company SE
Tour Majunga – La Défense 9, 6 Place de la Pyramide - 92800 PUTEAUX
Telephone: +33 1 56 92 80 00 axaxl.com

XL Insurance Company SE, une société européenne au capital de 259 156 875 euros, domiciliée Wolfe Tone House, Wolfe Tone Street, Dublin 1D01HP90, Irlande sous le numéro 6416866, compagnie d'assurance autorisée et contrôlée par la Central Bank of Ireland (www.centralbank.ie)
XL Insurance Company SE, Succursale française : Tour Majunga - La Défense 9, 6 Place de la Pyramide - 92800 PUTEAUX, enregistrée au RCS de Paris sous le numéro 419 408 927.
Directors: X. Veyry (FR), D. Guest, D. Palki-Chehab (FR), J. O'Neill, H. Browne, P.H. Rastoul (FR)

Responsabilité civile



Attestation d'Assurance

Nous soussignés, Allianz Global Corporate & Specialty SE Succursale en France - 1 cours Michelet - CS 30051 - 92076 Paris La Défense Cedex certifions par la présente que la société:

SAUR SAS
11, Chemin de Bretagne - CS 40082
92442 ISSY LES MOULINEAUX Cedex
France

est assurée auprès de notre compagnie par la police n° FRL002815 garantissant les conséquences pécuniaires de la Responsabilité Civile pouvant lui incombent dans l'exercice de ses activités.

La garantie s'exerce à concurrence des montants ci-après :

Responsabilité Civile Exploitation

Tous dommages confondus (corporels, matériels et immatériels consécutifs ou non) 20 000 000 EUR Par sinistre

Responsabilité Civile Après Livraison

Tous dommages confondus (corporels, matériels et immatériels consécutifs ou non) 20 000 000 EUR Par année d'assurance

Il est précisé que les montants indiqués ci-dessus s'entendent sans préjudice des sous-limitations telles que mentionnées au contrat et forment la limite des engagements de l'Assureur, quel que soit le nombre de personnes physiques ou morales bénéficiant de la qualité d'assuré, pour l'ensemble des réclamations formulées au cours d'une même année d'assurance.

Période d'assurance du 01/04/2025 au 31/03/2026

La présente attestation est délivrée pour servir et valoir ce que de droit et ne saurait engager la Compagnie au-delà des clauses et conditions du contrat auquel elle se réfère.

Fait à Paris La Défense, le 27/03/2025

Pour la Compagnie,

Signature de l'assureur/ of the insurer :

Signature autorisée/ Authorised signatory :



Attestation Responsabilité civile décennale obligatoire (bâtiment)



ATTESTATION D'ASSURANCE

L'entreprise d'assurance GENERALI Iard, dont le siège social est situé 2 rue Pillet-Will, 75009 PARIS, atteste que :

STE SAUR
11, CHEMIN DE BRETAGNE
CS40082
92442 ISSY MOULINEAUX CEDEX
SIREN 339.379.984

Pour le compte de :
CITEC ASSAINISSEMENT
ZAC LA GARRIGUE
RUE VERDALE
34725 SAINT-ANDRE-DE-SANGONIS
SIRET 43041743600028

Est titulaire d'un contrat d'assurance de responsabilité de nature décennale n° AP392620 pour la période de validité du 01/01/2025 au 31/12/2025 couvrant les activités professionnelles suivantes :

ENTREPRISE GÉNÉRALE

Réalisation de la totalité des travaux d'une opération de construction réalisés en tout ou partie par le personnel d'exécution de l'entreprise.

TERRASSEMENT

Défrichage, remise à niveau des terres, réalisation à ciel ouvert de creusement et de blindage de fouilles provisoire dans des sols, ainsi que des travaux de rabattement de nappes nécessaires à l'exécution des travaux, de remblai, d'enrochement non lié et de comblement (sauf des carrières) ayant pour objet soit de constituer par eux-mêmes un ouvrage soit de permettre la réalisation d'ouvrages. Cette activité comprend les sondages et forages.

VOIRIES RÉSEAUX DIVERS (V.R.D.)

Réalisation de réseaux de canalisations, de tous types de réseaux enterrés ou aériens, de systèmes d'assainissement autonome, de voiries, de poteaux et clôtures.
Réalisation d'espaces verts, y compris les travaux complémentaires de maçonnerie.
Cette activité comprend les travaux accessoires ou complémentaires de terrassement et de fouilles.

CONTRACTANT GENERAL

Réalisation d'une opération de construction portant sur la maîtrise d'oeuvre et l'exécution des travaux tous corps d'état, cette exécution étant donnée intégralement en sous-traitance.

Ces marchés sont pris uniquement dans le cadre de réalisation d'ouvrage de :

Voiries Réseaux Divers:

- réseaux et canalisation d'eau potable ou incendie,
- réseaux d'évacuation des eaux usées et pluviales,
- les ouvrages de voiries y compris fondations et terrassements

Ouvrages d'hygiène publique :

- stations de pompage, réservoirs et château d'eau,
- stations d'épuration des eaux usées et résiduaires,
- Usines de traitement de résidus ou d'effluents urbains,
- Collecteurs d'eaux usées ou pluviales,
- Usines de traitement d'eau potable,
- ouvrages liés à des opérations de traitement et de valorisation des déchets dont la construction

Generali Iard, SA au capital de 94 630 300 euros – Entreprise régie par le code des assurances 532 062 663 RCS Paris – Siège Social : 2, rue Pillet-Will – 75009 Paris
Generali Vie, SA au capital de 332 321 184 euros – Entreprise régie par le code des assurances 602 062 481 RCS Paris – Siège Social : 2, rue Pillet-Will – 75009 Paris
Sociétés appartenant au Groupe Generali immatriculés sur le registre italien des groupes d'assurances sous le numéro 026



d'unité de tri, compostage, incinération, plateforme de traitement de boues.

1. PERIMETRE DE LA GARANTIE DE RESPONSABILITE DECENNALE OBLIGATOIRE ET DE LA GARANTIE DE RESPONSABILITE DU SOUS-TRAITANT EN CAS DE DOMMAGES DE NATURE DECENNALE

Les garanties objet de la présente attestation s'appliquent :

- aux travaux ayant fait l'objet d'une ouverture de chantier pendant la période de validité mentionnée ci-dessus. L'ouverture de chantier est définie à l'annexe I de l'article A. 243-1 du code des assurances.
- aux travaux réalisés en France Métropolitaine ou dans les Départements d'Outre-Mer.
- aux chantiers dont le coût total de construction TTC tous corps d'état, y compris honoraires, déclaré par le maître d'ouvrage n'est pas supérieur à la somme de 15.000.000 €.
- aux travaux, produits et procédés de construction suivants :
travaux de construction répondant à une norme homologuée (NF DTU ou NF EN), à des règles professionnelles acceptées par la C2P¹ ou à des recommandations professionnelles du programme RAGE 2012 non mises en observation par la C2P²,

pour des procédés ou produits faisant l'objet au jour de la passation du marché :

- d'un Agrément Technique Européen (ATE) en cours de validité ou d'une Évaluation Technique Européenne (ETE) bénéficiant d'un Document Technique d'Application (DTA), ou d'un Avis Technique (ATec), valides et non mis en observation par la C2P³,
- d'une Appréciation Technique d'Expérimentation (ATEX) avec avis favorable,
- d'un Pass'innovation « vert » en cours de validité.

(¹) Les Règles professionnelles acceptées par la C2P (Commission Prévention Produits mis en oeuvre de l'Agence Qualité Construction) sont listées à l'annexe 2 de la publication semestrielle de la C2P et sont consultables sur le site de l'Agence Qualité Construction (www.qualiteconstruction.com).

(²) Les recommandations professionnelles RAGE 2012 (« Règles de l'Art Grenelle Environnement 2012 ») sont consultables sur le site internet du programme RAGE (www.reglesdelart-grenelle-environnement-2012.fr) et les communiqués de la C2P sont accessibles sur le site de l'AQC (www.qualiteconstruction.com).

(³) Les communiqués de la C2P sont accessibles sur le site de l'AQC (www.qualiteconstruction.com).

Dans le cas où les travaux réalisés ne répondent pas aux caractéristiques énoncées ci-dessus, l'assuré en informe l'assureur.



2. ASSURANCE DE RESPONSABILITÉ DÉCENNALE OBLIGATOIRE

Nature de la garantie	Montant de la garantie
Le contrat garantit la responsabilité décennale de l'assuré instaurée par les articles 1792 et suivants du code civil, dans le cadre et les limites prévus par les dispositions des articles L. 241-1 et L. 241-2 du code des assurances relatives à l'obligation d'assurance décennale, et pour des travaux de construction d'ouvrages qui y sont soumis, au regard de l'article L. 243-1-1 du même code. La garantie couvre les travaux de réparation, notamment en cas de remplacement des ouvrages, qui comprennent également les travaux de démolition, déblaiement, dépose ou de démontage éventuellement nécessaires. Elle est gérée en capitalisation.	<ul style="list-style-type: none">○ En Habitation : Le montant de la garantie couvre le coût des travaux de réparation des dommages à l'ouvrage.
	<ul style="list-style-type: none">○ Hors habitation : Le montant de la garantie couvre le coût des travaux de réparation des dommages à l'ouvrage dans la limite du coût total de construction déclaré par le maître d'ouvrage et sans pouvoir être supérieur au montant prévu au I de l'article R. 243-3 du code des assurances.
	<ul style="list-style-type: none">○ En présence d'un CCRD : Lorsqu'un Contrat Collectif de Responsabilité Décennale (CCRD) est souscrit au bénéfice de l'assuré, le montant de la garantie est égal au montant de la franchise absolue stipulée par ledit contrat collectif.
Durée et maintien de la garantie	
La garantie couvre, pour la durée de la responsabilité décennale pesant sur l'assuré en vertu des articles 1792 et suivants du code civil. Elle est maintenue dans tous les cas pour la même durée.	

La présente attestation ne peut engager l'assureur au-delà des clauses et conditions du contrat auquel elle se réfère.

3. GARANTIE DE RESPONSABILITÉ DU SOUS-TRAITANT EN CAS DE DOMMAGES DE NATURE DÉCENNALE

Nature de la garantie	Montant de la garantie
Cette garantie couvre le paiement des travaux de réparation des dommages tels que définis aux articles 1792 et 1792-2 du Code civil et apparus après réception, lorsque la responsabilité de l'assuré est engagée du fait des travaux de construction d'ouvrages soumis à l'obligation d'assurance, qu'il a réalisés en qualité de sous-traitant.	6.000.000 € par sinistre
Durée et maintien de la garantie	
Cette garantie est accordée, conformément à l'article 1792-4-2 du code civil, pour une durée de dix ans à compter de la réception.	

Generali Iard, SA au capital de 94 630 300 euros – Entreprise régie par le code des assurances 552 062 663 RCS Paris – Siège Social : 2, rue Pillet-Will – 75009 Paris
Generali Vie, SA au capital de 332 321 184 euros – Entreprise régie par le code des assurances 602 062 481 RCS Paris – Siège Social : 2, rue Pillet-Will – 75009 Paris
Sociétés appartenant au Groupe Generali immatriculé sur le registre italien des groupes d'assurances sous le numéro 026



Fait pour servir et valoir ce que de droit à PARIS, le 16/12/2024

JEANNE

Generali Iard, S.A au capital de 94 630 300 euros – Entreprise régie par le code des assurances 552 062 663 RCS Paris – Siège Social : 2, rue Pillet-Will – 75009 Paris
Generali Vie, S.A au capital de 332 321 184 euros – Entreprise régie par le code des assurances 602 062 481 RCS Paris – Siège Social : 2, rue Pillet-Will – 75009 Paris
Sociétés appartenant au Groupe Generali immatriculés sur le registre italien des groupes d'assurances sous le numéro 026

Attestation Responsabilité civile Atteinte à l'Environnement



ATTESTATION D'ASSURANCE

Nous soussignés, AIG Europe SA - Succursale pour la France – Tour CBX - 1 Passerelle des Reflets, 92913 Paris La Défense Cedex, attestons par la présente que

SAUR SAS
11 Chemin de Bretagne - CS 40082
92442 ISSY LES MOULINEAUX Cedex

agissant tant pour son compte que pour celui de ses filiales, sont assurés par la police n° 7 201 983, souscrite par SAUR SAS contre les conséquences pécuniaires de la responsabilité pouvant leur incomber en raison d'atteintes à l'environnement soudaines et accidentelles et/ou graduelles, de nuisances, de préjudice écologique ou de dommages environnementaux imputables à l'exercice de leurs activités et sites visés au contrat.

Garanties et limites :

Garanties	Limites par sinistre	Limites pour la période de garantie *
Tous dommages confondus :	25.000.000 €	25.000.000 €
- dont Garantie Responsabilité Civile (A) y compris au titre du préjudice écologique	25.000.000 €	25.000.000 €
- dont dommages matériels et immatériels	25.000.000 €	25.000.000 €
- dont dommages aux biens confiés et biens des préposés	5.000.000 €	15.000.000 €
- dont préjudice écologique du fait des produits, ouvrages ou déchets livrés	10.000.000 €	25.000.000 €
- dont Garantie Responsabilité Environnementale (B)	15.000.000 €	15.000.000 €
- dont dommages environnementaux en l'absence de pollution	15.000.000 €	15.000.000 €
- dont Garantie Frais de dépollution du Site (C)	15.000.000 €	15.000.000 €
- dont frais de décontamination et reconstruction y compris suite à une pollution subie	5.000.000 €	15.000.000 €
- dont frais relatifs à une pollution subie	15.000.000 €	15.000.000 €
- dont Garantie Frais de Prévention de dommages garantis (D)	25.000.000 €	25.000.000 €
- dont pour tout dommage ou tout frais généré par les substances perfluoroalkylées et/ou polyfluoroalkylées (PFAS) ou par tout produit qui résulterait de leur dégradation.	2.500.000 €	2.500.000 €
- dont garanties relevant de l'annexe « Etudes et travaux »	25.000.000 €	25.000.000 €
- dont garantie du fait des activités d'épandage de boue	5.000.000 €	15.000.000 €
- dont dommages causés par l'amiante selon les dispositions de l'article 12.1. ci-après	2.500.000 €	5.000.000 €
- dont extension communication de crise en cas de fait de pollution ou de dommages environnementaux garantis	150.000 €	500.000 €

* Il est rappelé que la capacité est accordée en une seule enveloppe pour la période d'assurance sans renouvellement annuel des capacités.

Il est rappelé que sont inclus pour chaque garantie les Frais de défense associés (sans préjudice des dispositions de l'article 3.1.6. des Conditions générales relatif aux frais de défense lors de la mise en cause de la Responsabilité des dirigeants).

Territorialité : Monde hors Etats-Unis et Canada

Cette attestation est délivrée pour la période du 1^{er} avril 2023 au 1^{er} avril 2026 à zéro heure pour servir et valoir ce que de droit. Elle est valable dans la seule limite des montants et conditions de garantie, franchises et exclusions du contrat précité et n'implique qu'une présomption de garanties à la charge de l'assureur sous réserve des réglementations locales applicables.

En cas de sinistre, les sommes dues par l'assureur au titre de la police citée ci-dessus seront payées au souscripteur du contrat.

Fait à Paris La Défense le 29 mars 2024

AIG Europe SA
Tour CBX - 1 Passerelle des Reflets
CS 60234 - 92913 Paris La Défense Cedex
Tel : +33 1 49 02 42 22
Facsimile : 01 49 02 44 04

AIG Europe S.A. – compagnie d'assurance au capital de 47 176 225 euros, immatriculée au Luxembourg (RCS n° B 218806).
Siège social : 35 D Avenue J.F. Kennedy, L-1855, Luxembourg.

Succursale pour la France : Tour CBX - 1 Passerelle des Reflets, 92400 Courbevoie - RCS Nanterre 838 136 463
Adresse Postale : Tour CBX - 1 Passerelle des Reflets, CS 60234, 92913 Paris La Défense Cedex - Téléphone : +33 1.49.02.42.22 - Facsimile : +33 1.49.02.44.04.

Attestation Tous risques chantiers

GENERALI Iard

Police Tous Risques Chantier / Tous Risques Montage Essais

Police N° AH 116929 - Attestation

Assuré : SAUR SAS
11 Chemin de Bretagne - CS 40082
92442 ISSY LES MOULINEAUX Cedex

Police n° AH 116929

Période de validité :	du 1 ^{er} avril 2025 au 31 mars 2026
Fonctionnement de la garantie :	L'assurance s'applique aux marchés qui, au 1 ^{er} avril 2025, sont en cours d'exécution ou de maintenance et/ou aux marchés dont l'exécution commencera après cette date, dès lors que, pour chaque chantier : <ul style="list-style-type: none">• le coût estimé est inférieur à 30 000 000 euros.• la durée des travaux est inférieure à 36 mois• la durée des essais n'excède pas 12 mois Après réception (période de maintenance), les garanties se poursuivent sur une période de 12 mois.
Biens Assurés :	Tous travaux de construction, extension, réhabilitation, etc. de stations d'épuration, installations de traitement des eaux, usines de traitement de déchets, installations de traitement des résidus d'épuration, y compris par incinération.
Etendue de la garantie :	La prise en charge des frais de remplacement et/ou de remise en état des biens assurés et/ou de tout ou partie de ceux-ci qui seraient physiquement endommagés, détruits ou perdus de quelque manière et pour quelque cause que ce soit, sous réserve des exclusions spécifiques dans le contrat.
Territorialité :	Site du chantier ou abords immédiats pour les aires d'entreposage, pour des chantiers situés dans le monde entier, à l'exception : <ul style="list-style-type: none">• des ETATS-UNIS D'AMERIQUE, CANADA et AUSTRALIE• des pays sous embargo, et notamment des pays suivants : CORÉE DU NORD, SYRIE, CRIMÉE, IRAN et VENEZUELA

La présente attestation est valable pour la période du 1^{er} avril 2025 au 31 mars 2026.

La présente attestation est délivrée pour servir et valoir ce que de droit et ne peut engager **GENERALI Iard** au-delà des clauses, conditions et limites du contrat d'assurance auquel elle se réfère.

Fait à Paris, le 1er avril 2025

GENERALI Iard
SA au capital de 4 620 300 000 euros
Entreprise assurée - Compagnie Assurances
Siège Social : Avenue de la République - 75009 Paris
Téléphone : 01 42 00 60 60

Signature
numérique de
YILDIZ Erhan
Date :
2025.04.01
15:58:52 +02'00'

 **Generali Iard**, Société anonyme au capital de 46 620 300 euros - Entreprise régie par le Code des assurances - RCS Paris - IDU ADIEM FR213227_03PBRV
Generali Vie, Société anonyme au capital de 341 359 488 euros - Entreprise régie par le Code des assurances - RCS Paris - IDU ADEME FR232327_03PBRV
Generali Reitalia, Société anonyme au capital de 213 041 020 euros - Fonds de Réserve Professionnelle Supplémentaire régi par le Code des assurances - RCS Paris - IDU ADEME FR232327_03PBRV
Siège social : 2 rue Pillet Willé - 75009 Paris - Société appartenant au Groupe Generali immatriculé sur le registre italien des groupes d'assurances sous le numéro 036

ANNEXES COMPLEMENTAIRES



A B C

LE GLOSSAIRE

Ce glossaire récapitule pour les principaux termes utilisés dans les métiers de l'eau, et plus particulièrement dans ce rapport annuel du délégataire, la définition et éventuellement le mode de calcul des informations transmises :

Analyse de pilotage AEP : c'est un ensemble d'analyses effectuées par l'exploitant avec pour objectif d'améliorer et d'optimiser la configuration des installations liées à l'Approvisionnement en Eau Potable (AEP). Ces données peuvent être obtenues à partir de diverses sources, notamment :

- des instruments portables ou appareils installés en des emplacements fixes dédiés à la mesure de la qualité de l'eau.
- des analyses de la qualité de l'eau réalisées en utilisant des méthodes rapides adaptées aux conditions sur le terrain ou effectuées dans des laboratoires d'analyses spécialisés.

Autosurveillance EU : elle correspond à toutes les actions entreprises par l'exploitant sur la station de traitement et sur le réseau pour garantir le bon fonctionnement de l'épuration. Cela consiste notamment à effectuer des analyses sur une période de 24h selon un calendrier défini à l'avance et à transmettre les résultats d'analyse à la police et à l'agence de l'eau.

Biens financés par la collectivité : il s'agit de biens qui sont la propriété de la collectivité et qui sont mis à la disposition du délégataire dans le cadre d'un contrat. À la fin de ce contrat, ces biens reviennent automatiquement et gratuitement à la collectivité.

Biens de retour : ce sont des biens qui ont été financés par le délégataire, qui sont affectés au service et qui sont essentiels à son bon fonctionnement. À la fin du contrat, ces biens reviennent automatiquement et sans frais à la collectivité.

Biens de reprise : ce sont des biens financés par le délégataire, qui sont utilisés pour le service. À la fin du contrat, la collectivité a la possibilité de les racheter selon les modalités financières préalablement établies dans le contrat, sans que le délégataire puisse s'y opposer.

Bilan journalier EU : ce rapport évalue l'efficacité du traitement d'une installation d'épuration des eaux usées en se basant sur des échantillons prélevés à l'entrée et à la sortie de l'installation sur une période de 24 heures, en fonction du débit. Différents paramètres sont analysés et comparés, notamment les concentrations de certains composants et/ou le rendement de l'épuration, par rapport aux performances que l'installation doit atteindre conformément aux normes établies.

Bilan annuel EU : ce rapport résume l'efficacité de traitement sur une année donnée en se basant sur des échantillons prélevés à l'entrée et à la sortie de l'installation tout au long de l'année. Il évalue la conformité de certains paramètres en utilisant les bilans journaliers, en prenant en compte une marge de tolérance établie par la réglementation. Pour d'autres paramètres, la conformité est évaluée en calculant la moyenne des mesures effectuées. En fin de compte, l'exploitant évalue la conformité de l'installation sur l'année, paramètre par paramètre, puis pour l'ensemble de l'installation. La police de l'eau a pour mission de donner son avis officiel sur la conformité de l'installation en se basant sur les données fournies par l'exploitant.

Branchement AEP : il s'agit de l'ensemble de canalisations et d'équipements qui relie la partie publique du réseau de distribution d'eau au réseau de distribution intérieur d'un client. Les équipements installés comprennent au minimum un robinet d'arrêt d'eau situé avant le compteur, ainsi qu'un compteur général.

Branchements EU : Il s'agit de canalisations distinctes pour les eaux usées et les eaux pluviales, qui se connectent au réseau public d'assainissement collectif. Ces canalisations partent des regards de branchement ou boîtes de branchement situés en limite de propriété, auxquels les installations privatives de l'utilisateur sont raccordées.

CARE : compte Annuel de Résultat de l'Exploitation. Pour un contrat déterminé, les chiffres de l'année en cours sont indiqués, et ceux de l'année précédente sont rappelés. Le cadre de ce CARE a été établi par la FP2E, dans le respect strict du décret 2005-236 du 18 mars 2005.

Client : personne physique ou morale consommant de l'eau et ayant au moins un contrat abonné le liant avec le service de distribution de l'eau.

Compte (ou fonds contractuel) de renouvellement : il s'agit des opérations de renouvellement réalisées sans programmation contractuelle, imputées sur un compte de tiers qui correspond à la mise en place de fonds prélevés sur les produits du délégataire, pour couvrir les aléas de fonctionnement des équipements.

Compteur : équipement faisant partie intégrante du branchement et qui permet de comptabiliser les volumes consommés par le branchement.

Contrat abonnés AEP : contrat associé à un branchement liant un client au service de distribution de l'eau.

Contrôle sanitaire AEP : ensemble des analyses réalisées par les ARS afin de contrôler la qualité des eaux. Ces analyses sont effectuées dans des laboratoires agréés à partir d'échantillons prélevés sur différents points de contrôle (captage, installations de production/traitement, réseaux de distribution, points de consommation).

Echantillon AEP : volume d'eau prélevé dans le but d'analyser les caractéristiques de l'eau à l'endroit et au moment précis du prélèvement. Les caractéristiques de l'eau sont décomposées et quantifiées/évaluées par paramètre lors de leur analyse.

Garantie pour continuité de service (dite de renouvellement) : il s'agit d'un renouvellement, où le Délégué prend à sa charge, et à ses risques et périls l'ensemble des dépenses d'entretien, de réparation ou de renouvellement des équipements, nécessaires à la continuité du service.

Indice linéaire de pertes en réseau AEP : l'indice linéaire de pertes en réseau correspond aux volumes perdus dans les réseaux par jour et par kilomètre de réseau (hors branchements) et est exprimé en m³/km/jour. Les volumes perdus sont calculés par différence entre les volumes mis en distribution et les volumes consommés autorisés. Cet indicateur, qui rapporte les volumes des pertes en eau à une grandeur caractéristique du réseau, traduit directement l'état physique de ce réseau.

Indice linéaire des volumes non comptés AEP : l'indice linéaire des volumes non comptés correspond aux volumes non comptés dans les réseaux par jour et par kilomètre de réseau (hors branchements) et est exprimé en m³/km/jour. Les volumes non comptés est égal à la différence entre les volumes mis en distribution et les volumes consommés comptabilisés.

Paramètre d'une analyse AEP : un paramètre correspond à une caractéristique précise ou à un composé spécifique dont la teneur dans l'échantillon d'eau est quantifiée/évaluée. Certains paramètres font l'objet d'une réglementation. Un paramètre réglementé peut donc pour un échantillon donné être conforme ou non-conforme.

Paramètre d'une analyse EU : un paramètre correspond à une caractéristique précise ou à un composé spécifique dont la teneur dans l'échantillon d'eau est quantifiée/évaluée. Certains paramètres font l'objet d'une réglementation. Un paramètre réglementé peut donc pour un échantillon donné être conforme ou non-conforme. Si un jour donné, la station reçoit plus d'effluent à traiter que prévu, la conformité du paramètre ne peut pas être établie et la donnée est exclue des calculs.

Patrimoine immobilier : il s'agit du patrimoine immobilier nécessaire à la réalisation du service. Le Délégué fournit un état de variation de ce patrimoine en intégrant trois types de mouvements :

- les investissements concessifs (achat de terrain, mise en service d'un ouvrage financé par le Délégué, destruction d'un ouvrage...).
- les opérations de renouvellement d'une telle importance qu'elles s'assimilent à la construction d'un bâtiment neuf.
- les investissements immobiliers du Délégué (bureaux) entièrement dédiés au service.

Période de relève des compteurs AEP : les compteurs permettant de connaître la consommation de chaque branchement d'un client sont relevés régulièrement. La relève pour une année donnée de tous les compteurs de tous les clients s'étale sur plusieurs jours ou plusieurs semaines en fonction du nombre de compteurs concernés. Pour une relève donnée, la date moyenne de la campagne de relève peut ainsi être calculée. C'est cette date moyenne qui est utilisée année après année pour calculer la consommation moyenne d'une commune ou d'un contrat sur une période correspondant sensiblement à une année.

Point de mise en distribution AEP : point de prélèvement d'échantillon pour lequel la qualité de l'eau en ce point est considérée comme représentative de la qualité de l'eau sur le réseau de distribution d'une zone géographique déterminée (en sortie d'installations de traitement dans la plupart des cas). A ce point, les eaux peuvent provenir d'une ou plusieurs sources mais leur qualité peut être considérée comme uniforme en distribution.

Programme contractuel de renouvellement : il s'agit de l'ensemble des opérations de renouvellement, effectuées par le Délégué dans le cadre d'un programme technique contractuel, évalué financièrement sur la durée du contrat.

Programme d'investissement : il s'agit des engagements pris par le Délégué de réaliser certains investissements sur le patrimoine, afin d'améliorer la qualité du service, ou le fonctionnement des installations. Ce programme est défini dans un inventaire contractuel.

Qualité eau au point de mise en distribution AEP : évaluation qualitative de la qualité de l'eau au point de mise en distribution. Cette évaluation s'effectue pour chaque échantillon prélevé sur tous les paramètres analysés, éventuellement regroupés sous forme de rapports physico-chimiques et/ou bactériologiques.

Qualité eau brute AEP : évaluation qualitative de la qualité de l'eau brute prélevée dans le milieu naturel avant tout traitement visant à la rendre potable. Cette évaluation s'effectue pour chaque échantillon prélevé sur tous les paramètres analysés, éventuellement regroupés sous forme de rapports physico-chimiques et/ou bactériologiques.

Qualité eau distribuée AEP : évaluation qualitative de la qualité de l'eau au point de consommation (robinet) par le client. Cette évaluation s'effectue pour chaque échantillon prélevé sur tous les paramètres analysés, éventuellement regroupés sous forme de rapports physico-chimiques et/ou bactériologiques.

Qualité eau traitée AEP : évaluation qualitative de la qualité de l'eau en sortie des installations de production/traitement avant admission sur le réseau de distribution. Cette évaluation s'effectue pour chaque échantillon prélevé sur tous les paramètres analysés, éventuellement regroupés sous forme de rapports physico-chimiques et/ou bactériologiques.

Rapport bactériologique AEP : ensemble des paramètres de type bactériologique qui caractérisent un échantillon d'eau analysé. Un rapport bactériologique est déclaré conforme si tous les paramètres unitaires qui le composent sont en conformité avec la réglementation.

Rapport physico-chimique AEP : ensemble des paramètres de type physico-chimique qui caractérisent un échantillon d'eau analysé. Un rapport physico-chimique est déclaré conforme si tous les paramètres unitaires qui le composent sont en conformité avec la réglementation.

Rendements hydrauliques d'une installation AEP : correspondent au rapport entre les volumes d'eau produite et les volumes d'eau brute admis dans l'installation. Ils traduisent le rendement de conversion de l'eau potable à partir de l'eau brute.

Rendements du réseau de distribution AEP : correspondent au rapport entre, d'une part, les volumes consommés autorisés, augmentés des volumes exportés ou vendus en gros, et d'autre part, les volumes produits, augmentés des volumes importés ou achetés en gros. Les rendements constituent de bons indicateurs environnementaux, mais ils ne traduisent que de manière indirecte l'état du réseau, car ils dépendent de la consommation et des volumes exportés ou vendus en gros.

Réseau de distribution public AEP : ensemble de canalisations transportant l'eau produite par les installations de production jusqu'au compteur général des clients, partie publique des branchements inclus.

Réseau de distribution intérieur AEP : ensemble de canalisations et d'équipements placés sous la responsabilité d'un client. Le réseau intérieur d'un client commence après le compteur général permettant d'évaluer la consommation du branchement associé à ce client.

Réseau de collecte des eaux usées EU : ensemble des canalisations et ouvrages annexes acheminant de manière gravitaire ou sous pression les eaux usées issues des branchements publics des usagers ou d'autres services de collecte jusqu'aux unités de dépollution.

Réseau de collecte privatif EU : ensemble de canalisations et d'équipements placés sous la responsabilité d'un client permettant de collecter ses effluents. Le réseau intérieur d'un client est raccordé au branchement (généralement situé en limite de propriété).

Surveillance de l'exploitant AEP : elle comprend un examen régulier des installations, un programme de tests ou d'analyses et la tenue par l'exploitant d'un fichier sanitaire. Ces analyses viennent en complément de celles réalisées par les ARS et contribue à la surveillance de la qualité des eaux.

Taux de mobilisation d'une installation AEP : rapport exprimé en % entre le volume de pointe journalier constaté et la capacité nominale d'une installation. Un rapport proche de 100% est le signe d'une installation dont les réserves de capacité sont minimes, voire insuffisantes.

Taux d'eaux parasites EU : il représente la part d'eaux claires parasites véhiculée par le réseau de collecte d'eaux usées par rapport à l'eau potable consommée par l'ensemble des clients, qui est rejetée dans ce même réseau. Ces eaux claires parasites peuvent être classées selon diverses typologies, la plus simple opposant les eaux parasites d'infiltration (EPI) aux eaux parasites de captage (EPC). Les EPI résultent d'une mauvaise étanchéité du réseau tandis que les EPC sont le signe de mauvais raccordements.

Terre de décantation AEP : ensemble des résidus de traitement collectés sur certains ouvrages (décanteurs, filtres, ...) des installations de production. Ces résidus, bien souvent connus sous le terme de boues d'eau potable, sont régulièrement évacués des installations.

Volumes consommés comptabilisés AEP : volumes d'eau potable consommés par des clients du périmètre du contrat et résultant des relevés des appareils de comptage. Ces volumes n'incluent pas les volumes exportés ou vendus en gros (VEG).

Volumes consommateurs sans comptage AEP : correspondent aux volumes utilisés sans comptage par des usagers connus, avec autorisation ; ces volumes estimés incluent notamment :

- l'eau nécessaire à la défense incendie (Essais des PI/BI et manœuvres incendie),
- l'eau utilisée pour les espaces verts et le lavage de la voirie,
- l'eau utilisée par les fontaines (non équipées de compteurs)

Volumes de service du réseau AEP : correspondent aux volumes utilisés pour l'exploitation du réseau de distribution ; ces volumes estimés incluent notamment :

- l'eau utilisée pour le nettoyage des réservoirs,
- l'eau utilisée lors d'opérations de purge ou de nettoyage des conduites
- l'eau utilisée pour la désinfection et le rinçage des conduites après travaux

Volumes consommés autorisés AEP : il s'agit des volumes d'eau potable consommés tels qu'enregistrés par les compteurs, auxquels on ajoute les volumes nécessaires au fonctionnement du réseau (appelés volumes de service) consommés par les usagers. Ces volumes autorisés reflètent la quantité totale d'eau potable qui peut être consommée dans le périmètre couvert par le contrat, y compris l'eau nécessaire au bon fonctionnement du réseau.

Volumes consommés hors Vente En Gros AEP : font référence aux quantités d'eau potable consommées par les clients situés dans la zone couverte par le contrat, à l'exclusion des ventes d'eau en gros (VEG) et des volumes d'eau exportés. Ces volumes correspondent uniquement à la consommation d'eau potable par les usagers locaux du réseau, à l'exclusion de toute distribution d'eau à des tiers ou d'exportation.

Volume de pointe AEP : volume maximum journalier mesuré pendant l'année sur l'installation concernée.

Volumes d'eaux brutes AEP : font référence à l'eau prélevée directement dans des sources naturelles telles que des rivières, des lacs, des barrages, des nappes phréatiques, etc. L'eau est qualifiée de "brute" pour indiquer qu'elle n'a subi aucun traitement visant à la rendre potable. En plus des volumes d'eau prélevés dans le milieu naturel à l'intérieur du périmètre du contrat, les volumes d'eaux brutes incluent également les éventuels achats d'eau brute en dehors du périmètre du contrat, auxquels on soustrait les éventuels volumes d'eau brute vendus en dehors du périmètre du contrat. En résumé, il s'agit du volume global d'eau non traitée prélevée, achetée, vendue, ou transférée dans le contexte de l'approvisionnement en eau potable.

Volumes exportés (ou vendus en gros) AEP : font référence aux quantités d'eau produites livrées à un client extérieur au périmètre du contrat. Ce client peut être une autre collectivité, un syndicat, ou une commune distincte de celle couverte par le contrat.

Volumes importés (ou achetés en gros) AEP : correspondent aux quantités d'eau achetées à un client extérieur au périmètre du contrat. Le client peut être une autre collectivité, un syndicat ou une commune distincte de celle couverte par le contrat.

Volumes produits AEP : correspondent à la quantité d'eau provenant des installations de production d'eau potable. Il s'agit des volumes d'eau qui ont été traités et préparés pour la distribution aux usagers. Il est possible de soustraire de ces volumes les besoins de l'usine (s'ils sont mesurés après le compteur de production) pour obtenir la quantité nette d'eau potable produite et disponible pour la distribution.

Volumes besoin usine AEP : correspondent à la quantité d'eau traitée au sein des installations de production d'eau potable, mais qui est utilisée à l'intérieur de ces mêmes usines pour divers usages, tels que la préparation de réactifs chimiques, le nettoyage, et d'autres processus internes.

Volumes mis en distribution AEP : représentent l'eau potable qui est introduite dans le réseau de distribution d'eau en vue d'être consommée par les clients situés à l'intérieur du périmètre du contrat. Les volumes mis en distribution résultent de la somme des volumes produits auxquels on ajoute les volumes importés ou achetés en gros, puis duquel on soustrait les volumes exportés ou vendus en gros.

Volumes d'eau traitée AEP : ce sont les volumes d'eau fournis par les installations grâce à des traitements plus ou moins complexes en fonction de la nature des eaux brutes que l'on souhaite rendre potables.



LES NOUVEAUX TEXTES REGLEMENTAIRES

NOUVEAUX TEXTES REGLEMENTAIRES ASSAINISSEMENT 2024

La présente veille réglementaire présente, sous la forme d'une liste, les textes parus en 2024 accompagnée d'un bref commentaire de leur objet. Cette liste n'a pas pour ambition d'être exhaustive, il s'agit avant tout d'attirer votre attention sur les évolutions réglementaires de l'année qui, notamment, pourraient avoir des incidences sur le service.

GESTION DES EFFLUENTS

→ [Décret n°2024-769 du 8 juillet 2024 autorisant certaines eaux recyclées comme ingrédient entrant dans la composition des denrées alimentaires finales et modifiant les conditions d'utilisation de ces eaux dans des établissements du secteur alimentaire](#)

Le décret vise à promouvoir la réutilisation des eaux dans l'industrie agroalimentaire tout en assurant la sécurité des consommateurs. Il permet aux eaux recyclées issues des matières premières et aux eaux de processus recyclées de circuler dans le même réseau que le réseau de distribution de l'eau destinée à la consommation humaine ou de circuler dans un réseau connecté à ce dernier. Il modifie les conditions pour l'utilisation des eaux recyclées issues des matières premières, des eaux de processus recyclées et des eaux usées traitées recyclées dans d'autres établissements du secteur alimentaire que celui dont elles sont issues.

→ [CJUE : 4 octobre 2024, Condamnation de la France pour non-respect de la Directive 91/271/CEE relative au traitement des eaux usées urbaines \(DERU\). Imposant aux Etats membres de garantir un traitement approprié des eaux usées urbaines avant leur rejet dans l'environnement](#)

La condamnation concerne spécifiquement 78 agglomérations françaises qui ne respectaient pas les exigences de la DERU. La Commission européenne avait précédemment mis en demeure la France de se conformer à cette directive en octobre 2017 mais des manquements persistaient. La CJUE a ainsi constaté que ces agglomérations ne satisfaisaient pas aux obligations de traitement des eaux urbaines résiduaires, notamment en ce qui concerne le traitement secondaire ou équivalent des eaux usées avant leur rejet.

Cette décision souligne l'importance pour les Etats membres de respecter les normes environnementales de l'Union Européenne, en particulier en matière de traitement des eaux usées, afin de protéger les écosystèmes aquatiques et la santé publique.

→ [Décret n°2024-1098 du 2 décembre 2024 relatif aux schémas d'aménagement et de gestion des eaux \(SAGE\)](#)

Le décret modifie plusieurs dispositions du [code de l'environnement](#) relatives aux schémas d'aménagement et de gestion des eaux afin de clarifier les procédures d'élaboration, de modification et de révision des schémas, de préciser le contenu des documents des schémas et d'améliorer le fonctionnement des commissions locales de l'eau. Le décret modifie également certaines dispositions du [code de l'urbanisme](#) afin de faciliter l'intégration des règles issues des schémas d'aménagement et de gestion des eaux dans les documents d'urbanisme, notamment concernant les zones humides.

ENVIRONNEMENT

→ [Décret n°2024-62 du 31 janvier 2024 relatif aux opérations d'entretien des milieux aquatiques et portant diverses dispositions relatives à l'autorisation environnementale \(entrée en vigueur le 2 février 2024\).](#)

Ce décret a pour objet d'améliorer et de clarifier les rédactions de certaines dispositions du code de l'environnement relatives à la procédure d'autorisation environnementale et introduire des simplifications pour la mise en œuvre d'opérations d'entretien des cours d'eau.

→ [Arrêté du 28 mai 2024 portant création d'un traitement automatisé d'informations nominatives dénommé « Outil de Surveillance et de Contrôle Eau et Nature \(OSCEA\) » et de sa version mobile SONGE \(Solution pour un Outil Nomade de Gestion de l'Eau\).](#)

Cet arrêté introduit plusieurs mesures visant à moderniser et sécuriser les procédures de contrôle liées à la gestion de l'eau et de la nature, en améliorant l'accès et le traitement des informations nécessaires. La finalité du traitement étant de faciliter, centraliser, sécuriser et homogénéiser la rédaction des procédures judiciaires et administratives mises en œuvre par les fonctionnaires et agents habilités, notamment dans le cadre des contrôles relatifs à la gestion de l'eau et de la nature. Quelques informations sur les données collectées :

- Le traitement recueille des informations nominatives telles que l'identité, les coordonnées et les fonctions des personnes concernées par les procédures de contrôle.
- Ces données sont destinées aux agents habilités des services compétents en matière de gestion de l'eau et de la nature, ainsi qu'aux autorités judiciaires en cas de nécessité.
- La durée de conservation des données n'excède pas cinq ans à compter de la date de clôture de la procédure concernée.
- Des mesures techniques et organisationnelles sont mises en place pour garantir la sécurité et la confidentialité des données, conformément aux exigences du Règlement général sur la protection des données (RGPD).

EXPLOITATION DES OUVRAGES

→ [Arrêté du 10 juillet 2024 modifiant l'arrêté du 21 juillet 2015 relatif aux systèmes d'assainissement collectif et aux installations d'assainissement non collectif à l'exception des installations d'assainissement non collectif recevant une charge brute de pollution organique inférieure ou égale à 1,3 kg/j de DB05 une charge brute de pollution organique inférieure ou égale à 1,3 kg/j de DB05](#)

Cet arrêté comprend plusieurs modifications parmi les principales :

- Les manuels d'autosurveillance : ces derniers doivent être conformes à un modèle spécifique disponible sur le site du ministère de l'environnement. Les systèmes existants doivent se conformer à ce modèle d'ici le 31 décembre 2028.
- Les mesures de la température : les débits doivent inclure la mesure de la température des rejets en sortie de station 1.
- Le contrôle technique : le dispositif d'autosurveillance fera l'objet d'un contrôle technique au moins tous les deux ans par un organisme compétent et indépendant.

→ [Arrêté du 7 mai 2024 : Redevance pour le financement du guichet unique DT-DICT](#)

Cet arrêté fixe le barème hors taxes des redevances pour l'année 2024, destinées au financement du guichet unique Déclaration des Travaux et Déclaration d'Intention de Commencement de Travaux (DT-DICT). Cette redevance est perçue pour financer le service public de la gestion des réseaux et canalisations. Les collectivités devront intégrer ces nouvelles dispositions dans leur gestion financière.

→ [Arrêté du 4 juin 2024 modifiant l'arrêté du 14 août 2012 relatif aux conditions de mesurage des niveaux d'empoussièremment, aux conditions de contrôle du respect de la valeur limite d'exposition professionnelle aux fibres d'amiante et aux conditions d'accréditation des organismes procédant à ces mesurages](#)

Le mesurage des niveaux d'empoussièremment en fibres d'amiante dans l'air des milieux professionnels s'appuie sur l'élaboration par l'organisme accrédité d'une stratégie d'échantillonnage ayant pour objet de déterminer, pour l'objectif de mesurage fixé par son commanditaire, le nombre minimum de prélèvements à effectuer ainsi que leurs conditions de réalisation. Pour ce faire, l'article 3 de l'arrêté du 14 août 2012 prévoit que le respect par l'organisme accrédité missionné de la méthode définie par la norme NF EN ISO 16000-7 : 2007 complétée par les indications données par son guide d'application français en vigueur emporte présomption de conformité aux exigences fixées par ledit texte réglementaire en matière d'établissement d'une stratégie d'échantillonnage.

La publication en 2023 par l'association française de normalisation (AFNOR) d'un fascicule constituant la nouvelle version dudit guide d'application, emportant l'abrogation de la version précédente, conduit à réviser la rédaction de l'article 3 de cet arrêté du 14 août 2012 afin de préciser les nouvelles conditions pour pouvoir se prévaloir de cette présomption de conformité aux dispositions dudit texte réglementaire. A cette occasion, une nouvelle rédaction est adoptée, se référant de façon générique au document en vigueur publié par l'AFNOR et valant guide d'application de la norme susmentionnée, afin de garantir la pérennité de cet arrêté en cas de publication ultérieure d'une nouvelle version dudit guide.

→ [Arrêté du 4 juin 2024 relatif au repérage de l'amiante avant certaines opérations réalisées dans les immeubles autres que bâtis tels que les ouvrages de génie civil, infrastructures de transport ou réseaux divers](#)

Cet arrêté du 4 juin 2024, définit les obligations des donneurs d'ordre, maîtres d'ouvrage, ou propriétaire d'immeubles non bâtis tels que les ouvrages de génie civil, infrastructures de transport ou réseaux divers, qui doivent faire rechercher la présence d'amiante préalablement à toute opération comportant des risques d'exposition des travailleurs à l'amiante.

Cette obligation vise également à permettre au donneur d'ordre de réaliser le marquage réglementaire des matériaux et produits contenant de l'amiante.

Cette obligation vise enfin à permettre à l'entreprise appelée à réaliser l'opération de procéder à son évaluation des risques professionnels, et ajuster les mesures à mettre en œuvre pour assurer la protection collective et individuelle de ses travailleurs et prévenir la dispersion environnementale des fibres d'amiante. L'arrêté précise les situations ou conditions dans lesquelles il peut être constaté l'impossibilité de réaliser tout ou partie du repérage amiante, ainsi que les mesures que l'entreprise appelée à réaliser l'opération doit prévoir dans ce cas pour assurer la protection des travailleurs et des populations résidant ou travaillant sur ces ouvrages de génie civil, infrastructures de transport ou réseaux divers.

→ [Projet de loi relatif à la résilience des infrastructures critiques et au renforcement de la cybersécurité, déposé le 15 octobre 2024 à l'Assemblée nationale, et au Sénat, comme transposition de la Directive NIS 2 \(en français sécurité des réseaux et des systèmes d'information\)](#)

[La directive NIS 2 vise à renforcer le niveau de cybersécurité des tissus économiques administratif des pays membres de l'UE. Bien que pas encore transposée, il est recommandé de ne pas attendre pour s'informer et pour anticiper sa mise en œuvre.](#)

- [Plusieurs milliers d'entités réparties sur 18 secteurs d'activité seront concernées. Pour l'essentiel, ces entités seront des collectivités territoriales, des administrations, ainsi que des moyennes et grandes entreprises.](#)
- [Chaque entité régulée devra fournir certaines informations à l'ANSSI, mettre en place des mesures de gestion des risques adaptées, et déclarer ses incidents de sécurité. En cas de manquement, des sanctions financières \(jusqu'à 2% du CA mondial\) pourront être imposées.](#)

[Parmi les nouvelles obligations dont dispose la directive NIS 2, les principales sont les suivantes :](#)

- [Le partage d'informations : les entités seront tenues de fournir un certain nombre d'informations à l'autorité nationale désignée et de les mettre à jour.](#)
- [La gestion des risques cyber : la mise en place de mesures adaptées ;](#) les entités devront mettre en place des mesures juridiques, techniques et organisationnelles pour gérer les risques qui menacent la sécurité de leurs réseaux et de leurs systèmes d'information.

- [La déclaration d'incidents](#) : Les entités devront signaler à l'autorité nationale désignée leurs incidents de sécurité ayant un impact important et fournir des rapports concernant l'évolution de la situation. Réalisez un test pour déterminer si votre entité est régie par la directive NIS 2, et à quelle catégorie elle appartient : [MonEspaceNIS2 - Accueil](#)

REDEVANCES AGENCES DE L'EAU

→ [Réforme des redevances des agences de l'eau : Loi n°2023-1322 du 29 décembre 2023 de finances pour 2024 \(article 101\)](#)

[La loi de finances pour 2024 introduit des changements significatifs aux redevances perçues par les agences de l'eau, qui ont pris effet à partir du 1^{er} janvier 2025. Ces modifications affectent plusieurs domaines :](#)

- [Remplacement de la redevance pour pollution de l'eau d'origine non domestique par une redevance pour pollution de l'eau d'origine non domestique pour les industriels non raccordés au réseau public de collecte des eaux usées.](#)
- [Remplacement de la redevance pour pollution de l'eau d'origine domestique par une redevance pour pollution de l'eau par les activités d'élevage.](#)
- [Introduction d'une nouvelle redevance sur la consommation d'eau potable.](#)
- [Remplacement des deux redevances pour la modernisation des réseaux de collecte par une redevance pour la performance des réseaux d'eau potable et une redevance pour la performance des systèmes d'assainissement collectif.](#)
- [Modification des redevances pour pollution diffuses, sur la ressource en eau et pour le stockage d'eau en période d'étiage.](#)
- [Remplacement de la redevance pour protection du milieu aquatique par une redevance cynégétique et pour la protection du milieu aquatique.](#)
- [Modification des obligations déclaratives, contrôles et modalités de recouvrement.](#)

→ [Arrêté du 7 mai 2024 : Redevance pour le financement du guichet unique DT-DICT](#)

Cet arrêté fixe le barème hors taxes des redevances pour l'année 2024, destinées au financement du guichet unique Déclaration des Travaux et Déclaration d'Intention de Commencement de Travaux (DT-DICT). Cette redevance est perçue pour financer le service public de la gestion des réseaux et canalisations. Les collectivités devront intégrer ces nouvelles dispositions dans leur gestion financière.

→ [Arrêté du 5 juillet 2024 relatif au montant forfaitaire maximal de la redevance pour la performance des réseaux d'eau potable et la redevance pour la performance des systèmes d'assainissement collectif pris en compte pour l'application de la redevance d'eau potable et d'assainissement prévue à l'article L.2224-12-3 du code général des collectivités territoriales](#)

Cet article dispose que les redevances d'eau potable et d'assainissement couvrent les charges consécutives aux investissements, au fonctionnement et aux renouvellements nécessaires à la fourniture des services, ainsi que les charges et les impositions de toute nature, afférentes à leur exécution.

Toutefois, la redevance d'eau potable prend en compte la redevance pour la performance des réseaux d'eau potable prévue à l'[article L. 213-10-5 du code de l'environnement](#) à hauteur d'un montant forfaitaire maximal, déterminé par arrêté. De même, la redevance d'assainissement prend en compte la redevance pour la performance des systèmes d'assainissement collectif prévue à l'[article L. 213-10-6 du même code](#) à hauteur d'un montant forfaitaire maximal, déterminé par arrêté aussi. Ce montant forfaitaire maximal est plafonné à 3 euros par mètre cube d'eau.

→ [Décret n°2024-787 du 9 juillet 2024 portant modifications des dispositions relatives aux redevances des agences de l'eau](#)

Le décret relatif à la réforme des redevances des agences de l'eau modifie les redevances perçues par les agences de l'eau en France. Il supprime les redevances pour pollution d'origine domestique et pour la modernisation des réseaux de collecte. Une nouvelle redevance est instaurée sur la consommation d'eau potable, sans plafonnement sauf pour la l'élevage avec comptage spécifique. Des redevances pour la performance des réseaux sont mises en place pour inciter à la réduction des fuites et à l'entretien des infrastructures. L'objectif est d'encourager une gestion plus efficace de l'eau et de financer les actions de préservation.

→ [Arrêté du 20 décembre 2024 modifiant l'arrêté du 5 juillet 2024 relatif aux modalités d'établissement de la redevance sur la consommation d'eau potable et des redevances pour la performance des systèmes d'assainissement collectif](#)

Cet arrêté apporte des précisions/modifications quant à l'établissement des nouvelles redevances des agences de l'eau.

DROIT DE LA COMMANDE PUBLIQUE

→ [Formulaire DC4 : Publication d'un nouveau formulaire de déclaration d'un sous-traitant](#)

Dans ce cadre, la Direction des Affaires Juridiques (DAJ) du Ministère de l'Économie, des Finances et de la Souveraineté industrielle et Numérique a publié un [nouveau formulaire DC4](#) applicable à compter du 1^{er} janvier 2024. Il s'agit d'un modèle de déclaration de sous-traitance généralement pour présenter un sous-traitant. Il contient notamment une nouvelle rubrique relative à la durée du contrat conclu entre le titulaire du contrat et son sous-traitant.

→ [Réforme de Chorus Pro](#)

Cette réforme inclut la généralisation de la facturation électronique qui concerne directement les collectivités territoriales en plusieurs points :

- Obligation de recevoir des factures électroniques : à partir de 2024 (et d'ici 2026 pour la généralisation) les collectivités territoriales devront être capables de recevoir des factures électroniques dans le cadre de leurs relations avec les entreprises assujetties à la TVA. La réforme impose à toutes les entités publiques de recevoir des factures sous un format électronique.
- Obligation d'émission de factures électroniques : le calendrier révisé prévoit que les grandes entreprises et les entreprises de taille intermédiaire devront émettre des factures électroniques à partir du 1^{er} septembre 2026, tandis que les petites et moyennes entreprises (PME) et les micro-entreprises seront concernées à partir du 1^{er} septembre 2027.
- Introduction de la double authentification, le 18 septembre 2024. Cette mesure vise à protéger les comptes utilisateurs contre les tentatives de piratage et à assurer une sécurité accrue pour l'ensemble des utilisateurs du portail.
- A noter que la généralisation de la facturation électronique concerne toutes les transactions entre entreprises assujetties à la TVA en France. Cette initiative s'inscrit dans un effort plus large pour moderniser et sécuriser les processus de facturation, tout en luttant contre la fraude fiscale.

→ [Décret Rep. Min. n° 09142 : JO Sénat Q, 15 février, 2024, p. 564 : Place des matériaux biosourcés ou bas carbone dans la commande publique](#)

[Afin La loi Climat et résilience introduit une obligation d'utiliser des matériaux biosourcés ou bas carbone dans au moins 25% des rénovations lourdes et constructions relevant de la commande publique à partir du 1^{er} janvier 2030. Les industriels de la filière des matériaux biosourcés prévoient de doubler leur capacité de production dès 2025 pour anticiper cette exigence. Cependant, certaines questions restent en suspens, notamment la quantité exacte de matériaux biosourcés ou bas carbone requise dans les rénovations et constructions concernées. Pour répondre à ces incertitudes, la présente réponse ministérielle a annoncé le lancement de travaux préalables à la rédaction du décret d'application de la loi. L'objectif est de définir précisément les matériaux à utiliser, leur proportion dans les ouvrages, les rénovations lourdes concernées, ainsi que les seuils de marchés de travaux pour lesquels cette obligation s'appliquera. Le gouvernement précise que la rédaction du décret interviendra après cette phase de concertation. Toutefois, il souligne que les acheteurs publics peuvent dès à présent anticiper cette mesure en incluant dans leurs marchés publics l'utilisation de matériaux biosourcés ou bas carbone, dans le respect des règles de la commande publique.](#)

→ [Décret n°2024-134 du 21 février 2024 relatif à l'obligation d'acquisition par la commande publique de biens issus du réemploi ou de la réutilisation ou intégrant des matières recyclées et à l'interdiction d'acquisition par l'Etat de produits en plastique à usage unique](#)

[Afin d'accroître la part des acquisitions de biens issus de l'économie circulaire par les acheteurs publics de l'Etat et des collectivités territoriales, le décret abroge le décret n°2021-254 du 9 mars 2021 et modifie la liste des produits visés ainsi que, pour chacun d'eux, la part minimale des acquisitions qui doit être issue des filières du réemploi, de la réutilisation ou du recyclage. Il prévoit également une progression pluriannuelle de ces pourcentages jusqu'en 2030. Ces acquisitions peuvent être réalisées via un achat public à titre principal ou accessoire. Le décret donne par ailleurs la possibilité de comptabiliser les dons. Il rajoute les sacs poubelles en plastique à usage unique aux produits pouvant faire l'objet d'une exemption à l'interdiction d'acquisition par l'Etat de produits en plastique à usage unique.](#)

→ [Décret n°2024-1251 du 30 décembre 2024 portant diverses mesures de simplification du droit de la commande publique](#)

Le décret apporte des modifications au [code de la commande publique](#) afin notamment de simplifier l'accès des entreprises à la commande publique et d'assouplir les règles d'exécution financière des marchés publics.

- Il relève à 300 000 euros hors taxes le seuil de dispense de publicité et de mise en concurrence pour les marchés innovants de défense ou de sécurité.
- Il prévoit les conditions dans lesquelles un groupement peut être constitué et sa composition modifiée dans le cadre de procédures incluant une ou plusieurs phases de négociation ou de dialogue.
- La part minimale que le titulaire s'engage à confier à des petites et moyennes entreprises ou à des artisans dans le cadre des marchés globaux, des marchés de partenariat et des contrats de concession, est relevé.
- Il abaisse de 5 % à 3 % le montant maximum de la retenue de garantie pour les marchés publics conclus par certains acheteurs avec une petite ou moyenne entreprise.
- Il intègre les mesures réglementaires d'application de la [loi n° 2023-973 du 23 octobre 2023](#) relative à l'industrie verte s'agissant de la possibilité pour une entité adjudicatrice de rejeter une offre contenant des produits provenant de certains pays tiers à l'Union européenne.

DROIT PUBLIC ET DROIT DES COLLECTIVITES TERRITORIALES

→ [Création d'une chambre spécialisée au sein de la cour d'appel de Paris dédiée aux contentieux émergents du devoir de vigilance et de la responsabilité écologique ; le 15 janvier 2024.](#)

Le 15 janvier 2024, la cour d'appel de Paris a annoncé la mise en place, au sein de son pôle économique, d'une chambre dédiée aux contentieux émergents sur le devoir de vigilance et la responsabilité écologique. La chambre jugera des contentieux transversaux mettant en jeu des questions environnementales. Elle sera notamment compétente pour statuer en appel sur les décisions rendues par le tribunal judiciaire dans les litiges relatifs au devoir de vigilance fondés sur les articles L. 225-102-4 et L. 225-102-5 du code de commerce, ainsi que sur les litiges portant sur la publication d'informations en matière de durabilité par les entreprises (nouvelle directive européenne « CSDD » en cours de publication).

→ [Plan d'action Simplification avril 2024](#)

Ce rapport présenté par le gouvernement français vise à alléger les démarches administratives et à faciliter le développement des entreprises. Le plan propose notamment des ajustements pour faciliter l'accès des entreprises aux marchés publics, ce qui peut également bénéficier aux collectivités territoriales en simplifiant leurs procédures d'achat. Des mesures sont envisagées pour simplifier les démarches administratives liées aux projets d'énergies renouvelables, facilitant ainsi leur intégration dans les projets des collectivités. Le plan inclut des actions visant à alléger les normes administratives, réduisant ainsi la charge administrative des collectivités territoriales.

→ [CA- Cour administrative d'appel de Lyon, 20 juin 2024 - N° 22LY00401 : Gestion de la ressource en eau et suppression de la clause dite de compétence générale des départements](#)

La cour a jugé que les départements, en vertu de l'article L. 3211-1 du Code général des collectivités territoriales, ne peuvent intervenir dans des domaines tels que la gestion de l'eau que pour des raisons de solidarité territoriale, respectant ainsi les compétences attribuées aux communes et intercommunalités.

→ [Arrêté du 2 octobre 2024 modifiant l'arrêté du 10 juillet 1996 relatif aux factures de distribution de l'eau et de collecte et de traitement des eaux usées](#)

Le présent arrêté vise à modifier des rubriques des factures d'eau. Ces modifications s'inscrivent dans le cadre du chantier de la réforme des redevances des agences de l'eau prévues par la loi de finances pour 2024 (article 101). Elle vise à promouvoir une meilleure performance des services d'eau et d'assainissement pour inciter les collectivités gestionnaires à améliorer leurs infrastructures et ainsi réduire les fuites d'eau potable et les rejets de polluants dans le milieu. La réforme substitue les actuelles redevances pour pollution d'origine domestique et pour modernisation des réseaux de collecte à une redevance de rendement sur la consommation d'eau potable et de deux redevances incitatives sur la performance des services d'eau potable et d'assainissement collectif. Le présent arrêté met simplement en coordination la présentation des factures d'eau avec cette réforme.

→ [La proposition de loi visant à assouplir la gestion des compétences « eau et assainissement »](#)

Le 9 octobre 2024, le Premier ministre a annoncé la fin du transfert obligatoire de la compétence eau et assainissement aux intercommunalités, prévu par la loi NOTRe de 2015. Les collectivités territoriales conserveront la possibilité de choisir l'échelon le plus approprié pour gérer l'eau et l'assainissement. Cela implique de nouvelles responsabilités en termes de prises de décision et de planification à long terme. Les communes devront évaluer leur capacité à gérer ces services de manière autonome ou l'intérêt d'un transfert à l'intercommunalité. Les transferts déjà effectués seront maintenus.

DROM-COM

→ [Instruction interministérielle du 12 juillet 2024 relative au plan eau DOM actualisé pour les services d'eau potable et d'assainissement en Guadeloupe, Guyane, Martinique, Réunion, Mayotte, Saint-Martin et Saint-Pierre-et-Miquelon](#)

A la suite de l'adoption du plan d'action pour une gestion résiliente, sobre et concertée de la ressource en eau, annoncé par le président de la République le 30 mars 2023, le plan eau DOM a été actualisé pour intégrer les dispositions du plan d'action pour une gestion résiliente et concertée de l'eau qui s'appliquent également, en Guadeloupe, Guyane, Martinique, La Réunion, Mayotte, Saint Martin et Saint-Pierre et Miquelon. A la suite du comité interministériel des outre-mer du 18 juillet 2023, l'instruction vise également à actualiser les priorités d'action en outre-mer pour une gestion durable et équilibrée de l'eau par l'ensemble des secteurs, et intégrer également les enjeux en termes d'assainissement.